EL DIARIO PALENTINO

Fundado en 1882 y 1896
R.ª REFUNDIDO
5.575

TELEFONOS
1353 REDACCIÓN
1526 IMPRENTA
2006 ADMINISTRACIÓN

EL DIA DE PALENCIA

DIRECCIONES
DIRECCIÓN Y TALLERES: MAYOR, 147-151
APARTADO DE CORREOS, 15

MARTES 24 MAYO 1955

EDICION SIETE TARDE
Seis páginas
80 céntimos

Quiero trasladar el fruto de mi viaje al servicio de España y del Caudillo

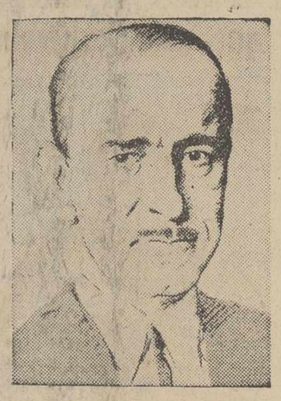

D. RAFAEL CAVESTANY
que ha regresado hoy a Madrid, de su viaje oficial a Estados Unidos y Canadá

Declaró el Ministro de Agricultura a la llegada a Madrid después de su visita a Norteamérica y Canadá

En el aeropuerto de Barajas fué recibido por sus compañeros de Gobierno

Barajas, 24.—El Ministro de Agricultura, don Rafael Cavestany, que visitó Estados Unidos y Canadá, invitado por los Gobiernos respectivos, llegó en avión procedente de Nueva York.

En el aeropuerto fué recibido el Ministro por sus compañeros, el de Trabajo, Gobernación, Industria, Comercio, Hacienda, Aire, Ejército, Justicia, Asuntos Exteriores, Información y Turismo y Secretario General del Movimiento; subsecretario, directores generales y todo el alto personal del Ministerio de Agricultura; embajadores de los Estados Unidos y del Canadá, en España; ex-ministro de Agricultura, señor Rein Segura; numerosas personalidades y amigos que llenaban el aeropuerto.

El Ministro llegó acompañado de don Ramón Cantós Figuerola, jefe de Relaciones Comerciales del Ministerio de Agricultura; su esposa y el presidente del Instituto de Investigaciones y Experiencias Agrícolas, señor Echegaray, que llegaron el sábado, estaban también en el aeropuerto a recibir al Ministro.

El señor Cavestany, al descender del avión, fué objeto de un cordial recibimiento por parte de todos los presentes y muy felicitado por su feliz viaje.—Cifra.

DECLARACIONES DEL SEÑOR CAVESTANY

Madrid, 24.—El ministro de Agricultura, don Rafael Cavestany, al llegar a su domicilio ha recibido a los periodistas que acudieron al aeropuerto a recibirle y, aunque visiblemente cansado de su largo viaje, se prestó a hacerles unas declaraciones.

En primer lugar para la radio se expresó en los siguientes términos: «Termino en este momento mi viaje de cuatro semanas en los Estados Unidos y una en el Canadá, con el que creo haber contribuído a establecer unos lazos de mayor amistad con estos grandes países.

En un recorrido de más de 50.000 kilómetros, he conocido muchas cosas nuevas. He podido admirar avances colosales de progreso y creo haber adquirido fe para tener más impulso en la acción que en España me corresponde realizar como agricultor y como ministro de Agricultura.

Tengo un único deseo: Trasladar íntegramente el fruto de mi viaje al mejor servicio de España y del Caudillo».

Después, a preguntas de los periodistas, expresó su creencia de que en los Estados Unidos se va conociendo cada vez más la verdad de España y, con esto, intensificándose los lazos de amistad en los que ya eran nuestros amigos, creándose otros amigos nuevos y haciéndose cada vez más silenciosa la voz de los que inconfesablemente atacaron. Las últimas declaraciones del Caudillo, subraya, han tenido un eco inmensamente popular y han satisfecho enormemente a una gran masa de la opinión norteamericana. Para mí era verdaderamente emocionante ver el retrato de nuestro Jefe de Estado en una revista que se encuentra en todos los puestos donde se venden los periódicos en las Estados Unidos. Cualquier persona, al acercarse a mí, me hablaba de las declaraciones.

En cuanto a las relaciones oficiales que ha mantenido dijo: Me sería imposible explicarles en un segundo cuántas y cuáles han sido las relaciones oficiales mantenidas en este tiempo. Pero, puede decirse que la última persona a quien visité momentos antes de subir al avión y con quien sostuve una conferencia, en unión del Almirante Moreno, ministro de Marina, fué el presidente Eisenhower, que, en cordialísima conversación nos retuvo en su despacho, siendo su última expresión el cariñoso recuerdo que dedicó al General Franco.

En cuanto a los resultados obtenidos, dijo que en primer lugar tenía que ordenar sus ideas, pero expresó su creencia de que la clave del gran avance de América es la de que ha tenido el acierto de que el progreso sea universal y haya podido llegar a todas las empresas, a las grandes y a las pequeñas y, por lo tanto, todas las mantienen alto mínimo de técnica y bienestar social. Esto es lo que hay que conseguir en España. En ocasiones sucesivas ya les seguiré dando noticias cuando ponga mis recuerdos en orden.

El señor Cavestany, que se mostraba muy satisfecho del resultado de su viaje, se despidió cordialmente de los informadores.—Cifra.

EISENHOWER
Presidente de los Estados Unidos, con quien celebró una importante conferencia el Sr. Cavestany, antes de su regreso a España

Fuertes temporales en CHICAGO

Chicago, 23.—Fuertes vientos e intensas lluvias azotan toda la parte sureste de esta zona, mientras los ríos y arroyos crecidos, han dejado de subir.—Efe.

Es un enigma la campaña electoral británica

Hay pocas diferencias fundamentales en la propaganda de los dos grandes partidos

Nueva York, 24.—El «New York Herald Tribune», dice en su número de hoy, que la campaña electoral británica constituye un enigma. «Pasado mañana—dice—los electores británicos van a las urnas. Están ahora presenciando lo que ha sido una campaña notablemente restringida. Los temas de propaganda no se han expresado en forma que sugiera diferencia fundamental entre los partidos sobre la política exterior y ni aún, lo que es bastante extraño, sobre política interior. Conservadores y socialistas se contentan con afirmar que cada uno de los dos partidos será el que mejor mantenga la prosperidad y la paz. El león y el cordero yacen tan juntos como no lo estuvieron jamás».—Efe.

EL «DAILY MIRROR» SE INCLINA POR LOS LABORISTAS

Londres, 24.—Como se esperaba, el «Daily Mirror» el periódico de más circulación de Inglaterra, con cuatro millones de ejemplares, se mantiene en favor de los laboristas. Sin embargo, lo hace en términos que sugiere que también espera una victoria de los conservadores.

«No vamos a pretender que las probabilidades de una victoria laborista son de color rosa", —dice. "El mantenimiento en el poder de los conservadores —añade— con una mayoría aumentada sería un desastre nacional, una abierta invitación a que el grupo más reaccionario se apoderase del poder.—Efe.

BEVAN ABOGA POR SUPRIMIR LA CAMARA DE LOS LORES

Londres, 24.—En una ciudad de Gales, el dirigente laborista Aneurin Bevan declaró en un mitin electoral que si los laboristas triunfasen en las elciones, lo primero que tenían que hacer es abolir la Cámara de los Lores.

«Los conservadores —declaró— están cada vez más asustados de la marcha hacia adelante de la gente común y por ello tratan de colocar obstáculos constitucionales en su camino. Están mirando alrededor para encontrar medios de reforzar la Cámara de los Lores».—Efe.

Sulgue estacionario el estado de gravedad del CARDENAL SEGURA

Sevilla, 24. — El Cardenal Arzobispo, Dr. Segura, ha pasado la madrugada y la mañana de hoy con relativa tranquilidad, y ha dormido a ratos. En las primeras horas de la tarde le visitaron los doctores Andreu Urra, Rojo y Ferdriani, que no facilitaron parte facultativo, ya que se proponen hacerlo esta noche en la nueva visita que habrán de realizar al ilustre paciente.

En general, el estado de S. E. continúa siendo estacionario, dentro de la gravedad.

Continúan recibiéndose numerosos despachos telegráficos y telefónicos interesándose por la salud del Cardenal Segura, y entre ellos figura una del Cardenal Primado, Doctor Pla y Deniel.—Cifra.

Yugoeslavia da a EE. UU. seguridades de su neutralismo

Wáshington, 24. — Yugoeslavia ha dado a Estados Unidos seguridades que continuará su política de firme independencia, según anuncia el Departamento de Estado.

Este anuncio se dió a la publicidad después de la entrevista del secretario de Estado, Jhon Foster Dulles, con el embajador yugoeslavo Leo Mates.—Efe.

España, campeón del mundo de hockey sobre patines

Milán.—Los componentes del equipo español de hockey sobre patines, acompañados de algunos directivos españoles y con los trofeos ganados al proclamarse Campeón del Mundo, tras vencer a Italia por 2 a 1 en el último partido del Torneo.— (Foto Cifra Gráfica)

3 noticias de color

1 Se bautiza a los 85 años

La Solana (Ciudad Real), 24.—Un anciano de ochenta y cinco años de edad, llamado Julián Francisco, que hace poco llegó al Asilo de los Desamparados, ha recibido las aguas bautismales y, en la misma jornada, ha hecho la Primera Comunión. La pila donde fué bautizado aparecía vestida como en las grandes ceremonias y el nuevo cristiano lucía de blanco. Fué apadrinado por unos distinguidos señores de la villa. El acto fué emocionante. El viejo recibió el bautismo con la más profunda unción, y después el Pan de los Angeles. La iglesia estaba adornada con flores.—Cifra.

2 Una nube de mosquitos obscurece el sol

La Solana (Ciudad Real), 24.—Una nube de mosquitos que alcanzaba la longitud de 150 metros y se extendía por la anchura de las calles de extramuros de la población, ha aparecido al caer la tarde, tapando los rayos del sol, hasta dar la sensación de una compacta polvareda. Este enorme enjambre de insectos, de densidad extraordinaria, llenó la población durante varios minutos, desapareciendo en dirección Este, hacia los campos. Se desconoce el origen de tal irrupción, aunque se atribuye a la desecación natural de algún charco.—Cifra.

3 Predice las erupciones volcánicas

Tokio, 24.—Un hombre de ciencia japonés cree que ha descubierto la forma de predecir las erupciones volcánicas, con unos dos meses de anticipación.

El citado hombre de ciencia, Tsunsji Rikitake, del laboratorio de sismología de la Universidad de Tokio, basa sus predicciones en los cambios magnéticos experimentados en las rocas de la superficie de las montañas volcánicas.

Dice que el campo magnético de las rocas de basalto cambia con unos dos meses de antelación a cualquier erupción.—Efe.

Colaboradores de DIARIO - DIA

DE NEWTON A EINSTEIN

Por FERNANDO VELA

Desde 1905 en que Einstein formuló su teoría especial de la relatividad hasta su muerte, transcurrió medio siglo, los cincuenta años más gloriosos de la física, precisamente porque en ellos quedó destruída esta ciencia, tal como era, en sus fundamentos mismos, y, con ella, toda la concepción científica del Universo. También por aquellas fechas otro físico, Max Planck, deducía experimentalmente que la energía térmica no aumenta o desciende continuamente por tracciones infinitamente pequeñas, sino de modo discontinuo, a saltos. El propio Einstein contribuyó a esta teoría, llamada de los «cuanten», con su descubrimiento de los «fetones» o corpúsculos de luz, después del cual ya no podía mantenerse incólume la teoría ondulatoria y hubo de admitirse la doble naturaleza de la luz, al mismo tiempo corpúsculos y ondas. Si, Einstein había destruído los dos puntos inmóviles de referencia —el espacio y el tiempo absolutos—, la teoría de los «cuanta» derrumba dos supuestos fundamentales de la ciencia física: la casualidad o determinismo y la continuidad de la energía. No hay nada absoluto, todo es relativo; no hay leyes causales rigurosas que permitan calcular exactamente un efecto, sino simples leyes de probabilidad; la discontinuidad rige en la naturaleza.

Los dos, Einstein y Max Planck, se esforzaron en afirmar que sus teorías no eran más que una corrección de las anteriores. Hay determinismo, tiene que haberlo —decían—, y sólo nos parece que no lo hay porque todavía no conocemos el principio de determinación que rige los desconcertantes fenómenos microscósmicos del átomo. Einstein, gran mente unificadora, trataba de hallar la última fórmula matemática de la cual podrían deducirse todos los fenómenos del mundo físico de la misma manera como de un axioma se derivan racionalmente todos los teoremas y corolarios. Pero todos estos esfuerzos resultaron inútiles. Ambos obedecían, sin darse plena cuenta, al impulso de una nueva concepción del mundo, todavía incipiente, que se había ido gastando en el alma humana, como por una evolución natural, y que iba a conmover tan bien las instituciones políticas, las ideas tradicionales y hasta las costumbres recibidas. Después de ellos, una nueva generación de físicos llevó sus descubrimientos y teorías hasta sus distintas consecuencias, rechazando todo compromiso o pacto con las anteriores.

¡Qué enorme transformación en estos cincuenta años! Newton había dejado un mundo en orden, y al hombre, tranquilo respecto al cosmos por mucho tiempo. El mundo de Newton estaba constituído y marchaba como un reloj; él había sido relojero en su adolescencia. Los astros se deslizaban por sus órbitas con tal regularidad que se podría calcular su situación en cualquier momento. Si se descubrían nuevas fuerzas —la electricidad y el magnetismo— se les aplicaban las leyes que, él había formulado. Si se descubría que el átomo está constituído por un nucleo y unas partículas que circulan en torno, se le explicaba también como un pequeño sistema solar. El espacio por donde se mueven astros y átomos era también el más sencillo e intuible: el euclidiano, el de la geometría que estudiamos en las escuelas, en el cual cada punto está determinado por tres rectas perpendiculares como los tres lados de un cubo. Y, además, era un espacio homogéneo, igual en todos sus puntos, y un espacio absoluto que servía de referencia fija para todo cuerpo en movimiento. Todas las ruedas y ruedecillas del reloj del cosmos engranaban perfectamente entre sí, a toda causa correspondía un efecto calculable exactamente; todo marchaba armoniosamente. El hombre pisaba tierra firme; no era un náufrago en un piélago turbulento y desordenado.

Ahora es distinto. No hay espacio y tiempo absoluto. No hay tal espacio euclidiano, homogéneo, independiente de los cuerpos que por él circula, sino que estos le influyen, curvándole, pero tampoco de una manera regular, sino aquí más, allí menos, según la distribución de la materia en el espacio, de suerte que aquellas tres rectas perpendiculares —ahora cuatro— quedaron torcidas y torcidas como una armadura de hierro después de un bombardeo. Hasta la luz se encorva en la proximidad de los astros, en vez de seguir la línea recta como había creído demostrar Newton. Tampoco el átomo es como un sistema planetario; sus partículas saltan de una órbita a otra, de modo imprevisto, incalculable. Solo tomando un gran número de átomos o partículas atómicas podemos hallar una ley de probabilidad, un término medio; felizmente son muy pequeños y numerosos, de otro modo tampoco podríamos calcular esa probabilidad. Está también en crisis, la ilusión de unificar todos los fenómenos físicos en una fórmula suprema; no hay una única realidad física, sino, como ha dicho Heisenberg, «campos limitados e incomunicantes de realidad». Más aún: ni siquiera hay ondas materiales, sino «ondas de probabilidad»; una onda no es más que descripción matemática de la probabilidad de que una partícula atómica esté en una serie de puntos distintos. La ciencia física nos da una concepción del mundo que no podemos intuir o imaginar como la antigua; no hay más que fórmulas y ecuaciones, y el conocimiento físico, que pretendía darnos la realidad misma, ha quedado reducido a no ser más que un conocimiento puramente simbólico.

Si pasamos de los fenómenos atómicos a los astronómicos nos encontramos con que, después de Newton, los grandes telescopios han descubierto la inmensidad del espacio cósmico nuevas agrupaciones de astros las llamadas «nebulosas en espiral», o universos-islas o galaxias, separadas por distancia de muchos millones de años-luz, en una de las cuales estamos nosotros con nuestro sistema solar, en un lugar cualquiera y no privilegiado. Y algo aún más extraordinario: estas galaxias no siguen las leyes newtonianas de la atracción universal, sino que se repelen, huyen de nosotros y unas de otras a velocidad inimaginable, tanto mayor cuanto más se distancian como si se precipitasen por una cuesta abajo. El cosmos de los astrónomos actuales ya no es el cosmos regular de Newton, sino un cosmos en expansión que se dispersa como los trozos de una bomba que ha hecho explosión, una imagen muy propia de estos tiempos.

En vez de las fuerzas de atracción y coherencia, que Newton había puesto como fundamento del mundo, nuestra imagen científica del mundo físico está llena de fuerzas disruptivas, desordenadoras. ¿Qué le vamos a hacer si esta es la realidad y no aquella idea seductora del mundo neutoniano? La ciencia ha desenmascarado valientemente el mundo, la ilusión del mundo armonioso, y hoy vemos todo lo que en él hay de azar contingencia y desorden, lo mismo que hemos descubierto en la sociedad las fuerzas antisociales que tratan de destruirla. Pero todavía hay algo que hacer: conocer estas fuerzas destructoras, tal como son, para dominarlas. Esta es la misión del hombre en el presente y el futuro próximo.

Exclusivo para EL DIARIO PALENTINO - EL DIA DE PALENCIA
(Prohibida la reproducción)

El pueblo español ha visto con satisfacción los acuerdos con los Estados Unidos

Conferencia de Prensa del Ministro español de Marina

San Diego (California), 24. — El ministro español de Marina, don Salvador Moreno, celebró una Conferencia de Prensa antes de salir para Wáshington. Hizo constar que «el pueblo español ha visto con satisfacción los acuerdos bilaterales entre España y Estados Unidos, como reconocimiento a su parte en la tarea común de defensa contra el comunismo.

El almirante Moreno manifestó también que la ayuda industrial norteamericana debería mejorar la posición industrial de España con la aportación de nuevas mejoras técnicas y maquinaria moderna para las factorías españolas.

«La situación industrial de España, continuó, está mejorando. Esperamos que esta mejoría se extienda a la industria española en su papel defensivo, debido a nuestra posición estratégica».

El almirante Moreno afirmó que la misión de la armada española es crear una fuerza adecuada, y eficaz, capaz de prestar los servicios de protección de las costas, en cooperación con Portugal. Dijo que España espera poder adquirir diversos barcos norteamericanos, entre ellos destructores.

Se refirió después a la finalidad de su viaje a Estados Unidos y dijo que era, principalmente «orientarse sobre el estado actual de las instalaciones navales norteamericanas».

Durante su estancia en San Diego, el almirante Moreno conferenció con el almirante Harold H. Martyn, jefe de las fuerzas aéreas de la escuadra del Pacífico, y ocntraalmirante Charles C. Hartnan, jefe del XI distrito naval.—Efe.

"Crisis" de Bancos

Río de Janeiro, 24. — El Banco Brasileiro Unido ha cerrado sus puertas y ha solicitado la liquidación oficial. Con éste son siete los establecimientos bancarios importantes que se han cerrado en esta capital, en Sao Paulo y en Bello Horizonte, en los últimos tres meses, debido a dificultades crediticias. — Efe.

TEMARIO NACIONAL

En el Museo del Prado se está instalando una cafetería

La productividad mejora la vida y favorece el tesoro

El director del Museo del Prado, señor Sotomayor, no ha querido dar detalles, pero un travieso periodista ha conseguido unos informes sobre la cafetería que se está instalando en nuestra primera Pinacoteca. Se inaugurará probablemente en junio. Tiene por fundamental objeto proporcionar un pasajero descanso y un alivio gastronómico a los visitantes del Museo, especialmente a los turistas extranjeros, y estará montada a la moderna, con varias cafeteras "último grito", planchas para tortitas, comidas a la americana, frutas, dulces y bebidas.

Se dice que se pensó en decorar el local con reproducciones reducidas del Museo, pero que ha prevalecido la idea de adornarlo con cuadros modernistas del tipo de los calendarios norteamericanos con caras bonitas. Esto nos parece mejor que lo de copias, pues uno se iba a sentar cohibido por las miradas de personajes históricos y mitológicos, mientras se ingiere un jugo de tomate, aparte de que para sucedáneos ya tenemos bastantes con los del café y otros artículos comestibles y "bebestibles".

EL MOMENTO LITERARIO LO VEIA CONCHA ESPINA INTERESANTE PERO CONFUSO

Doña Concha Espina creyó que podría vencer su dolencia y volver a escribir. Mejor dicho, no interrumpió su tarea, y después de muerta se ha publicado su último artículo para "ABC" y su postrera entrevista para "Ya". Manifestaba en ésta que el momento literario español lo veía muy activo y muy interesante, con valores de los que se puede esperar magníficas producciones. Pero, al mismo tiempo, lo consideraba muy confuso. Quizá por atravesar por una fase de superación o, más bien, de transformación, no ha encontrado aún el camino seguro que se presiente. Y se mostraba muy optimista. Entre las mujeres escritoras —dijo— hay varias de ellas que hacen presumir grandes maestras en el difícil arte de la novela.

LA PRODUCTIVIDAD MEJORA LA VIDA Y FAVORECE AL TESORO

No pasa día en Madrid sin cursos o conferencias sobre esta nueva ciencia económica llamada Productividad. España se ha incorporado al movimiento productivista que tan excelente resultados ha dado en otros países y se apresta a beneficiarse de esas provechosas experiencias. Al cumplirse los tres años de vida de la Comisión Nacional de Productividad Industrial, ha sido prorrogada por tres años más su existencia, ante la preocupación del Gobierno de mejorar los rendimientos del trabajo del hombre y de las máquinas, para elevar el nivel de vida de los ciudadanos españoles.

El Estado —ha dicho, en una conferencia sobre el interesante tema, el ingeniero don Adolfo Mantilla Aguirre— está ligado íntimamente con los problemas de la productividad y debe estimularla. La Hacienda pública se beneficia con el incremento de la productividad, pues la recaudación crece en proporción muy superior, sin aumentar la presión fiscal. El Estado debe promover obras productivas, como regadíos, comunicaciones, energía, etc., que repercutirían nuevamente a favor del fisco con efecto multiplicador, en virtud del efecto llamado "bola de nieve".

M.C.D.2022

PALENCIA AL DIA

Metidos en agua

Nos hemos metido en aguas y a fe que hay que agradecerlo, ya que brilla por su ausencia la piedra fatídica. De sobra sabíamos que los calores de los últimos días habrían de resolverse en una cadena de nublos, como el del domingo y el de la noche del lunes, con gran lujo de trompetería y relámpagos a granel. No sería extraño que alguno de los pararrayos de la ciudad recogiera alguna descarga, porque alrededor de las diez un rosario de truenos secos nos cortó la respiración, haciéndonos rezar "sotto voce" el "Santa Bárbara bendita-que en el cielo estás escrita"...

Algún guiño del sol ha aparecido después de comer. Eso quiere decir que continúa la lucha entre el agua y el sol, con un resultado patente: más tormentas. Mientras lleguen sin guijarros, sean bienvenidas.

La vida local ofrece pocas novedades. Prosigue el desmontaje de la Sacramental, donde se han sacado unas vigas, que por sí solas valen un capitalito. ¡Vaya con las construcciones de nuestros tatarabuelos! Está próximo a implantarse en Palencia el Servicio Escolar de Alimentación, que ya está funcionando en varios pueblos y merced al cual se facilita un vasito diario de leche a los niños, como complemento nutritivo. Anoche se celebró una reunión para tratar de su organización inmediata.

Hoy cerró su vida docente, al jubilarse por imperativo de la ley, la profesora de Dibujo, doña María Romero, a quien sus compañeros van a rendir un cálido homenaje de afecto y simpatía. Bien se lo merece la infatigable profesora, que ha tenido como discípulos a varias generaciones de palentinos, en cuarenta años ininterrumpidos de docencia.

De los pueblos nos llegan noticias de las últimas fiestas. Vienen a ser como el pórtico de la recolección, puesta en juego por los elementos. Porque que tengamos una cosecha buena u óptima, depende sólo de las nubes. Ellas guardan el secreto. Un secreto que nadie puede subir a preguntar, según la paráfrasis del poeta.

ESCENARIOS Y PANTALLAS

ACTUACION DE LOS BALLETS JAPONÉSES EN EL PRINCIPAL

Por primera vez en España ha actuado en el Principal, de paso para la capital de España, los «Ballets japoneses», de Miho Hanayahui.

No recordamos que se haya presentado hasta ahora en ningún escenario de nuestra capital un conjunto coreográfico integrado, como éste, por artistas japoneses en su totalidad.

Era, por tanto, una novedad interesante que congregó en nuestro coliseo un público selectísimo.

El exotismo y originalidad de las danzas presentadas, casi todas ellas de un sabor muy primitivo y pertenecientes al folklore nipón, justificaba la curiosidad del público.

Claro es que estas danzas son de difícil hermenéutica para los occidentales. Sus significaciones rituales basadas en leyendas, costumbres ancestrales, ofrendas votivas en los templos, excitaciones guerreras o remembranzas eróticas, no se traslucen a veces por la mímica —casi siempre rígida, con la inexpresividad de los rostros maquillados con apariencias de máscaras— ni en la dinámica de los escorzos lentos y ceremoniosos. La música es también muy primitiva, casi sin melodía y sin apoyo contrapuntístico. Los instrumentos —especies de «banjos» —que acompañan a los bailarines, se limitan a marcar los ritmos con una mezcolanza de sonidos monótonos y percusiones.

Falta también escenografía y luminotecnia, que hubiera ayudado a la plasticidad y a la mejor comprensión del espectáculo.

A pesar de todo, las danzas son muy interesantes. Para un público selecto ofrecen el incentivo de su novedad exótica y no carecen de belleza plástica y poesía.

Las danzas son muy variadas y a través de ellas podemos percibir la poesía y el pintoresquismo de un pueblo milenario que se ha mantenido durante muchos siglos sin contacto alguno con el mundo occidental.

Nos gustó extraordinariamente la titulada «Mirsouen». En ella la primera bailarina inerpreta, quitándose y poniéndose alternativamente, tres máscaras muy expresivas, una deliciosa pantomima en la que intervienen tres distintos personajes simbolizados por ella misma, con una elocuencia mímica sorprendente.

La de la marioneta, interpretada por los dos principales bailarines, es también muy comprensible y original, así como una danza de maleficios mimada por Masao Takeuchi, que finge los graciosos movimientos de un león.

Otras resultan de bella plasticidad y policromía, como la de los tules y la de las sombrillas, en las que interviene todo el conjunto.

Los «Ballets» japoneses, en resumen, constituyen un espectáculo cuyo principal atractivo es su exotismo, aunque naturalmente sean de difícil comprensión para el espectador occidental.

El público —una verdadera «elite»— aplaudió con cortesía, aunque sin entusiasmo, todos los números.-B.

Cuatro Cantones

Bienvenida anticipada a la gran familia rural

Estamos en vísperas de la Feria «chica». Simpática y atractiva por lo breve. Umbral festero del veraneo palentino que puede hacer la competencia —aún con poco dinero— al famoso de Baden-Baden.

Esta Feria «chica» tiene una razón de ser: era una feria auténtica en el sentido de comicio mercantil. Los labradores antaño «bajaban» a la capital por estas fechas a proveerse de aperos y ganados para la inminente recolección.

Las cosas han cambiado mucho. Hoy bien puede decirse que en este aspecto todo el año es feria. El comercio de la capital tiene una amplia clientela cotidiana de todos los pueblos de la provincia. Y mayor pudiera ser si mejorasen las comunicaciones provinciales.

Pero todavía —pese al auto de línea y a los trenes-tranvías, más o menos «burras»— la Feria de Pentecostés conserva buena parte de su carácter de mercado estratégico en vísperas de la recolección.

Hay que comprar lo que se necesita: la hoz, la alforja, el bote-jo, el sombrero de paja, la mula, el trillo, el aceite, y hasta el frasco de colonia para el día de la función. El mercado de ganado tenía antaño mucha importancia. Era el fundamento de la Feria. La gitanería andante y traficante hacía en mayo su agosto vendiendo, con casticismo de chascarrillo, la mula falsa y el burro decrépito, disfrazado de «Platero».

El tractor está arrumbando a ojos vistas el negocio cañí. Pero todavía cabe esperar este año una buena concurrencia en el «Prado de la Lana». No es mal sitio éste para celebrar el ferial.

Mientras no se consiga restaurar los mercados tradicionales de los martes y los sábados, para lo que constituye una premisa «sine qua non», contar con un buen recinto «ad hoc», el «Prado de la Lana» puede servir como suplemento de urgencia.

Dispongámonos a recibir con ánimo cordial y buena cara a la fraterna embajada rural que constituye lo que llamamos la «gran familia palentina». Por anticipado ¡Bienvenidos, amigos!... ¡Y a pasarlo bien en la Feria!

El juego infantil es una cosa muy seria

Coincidiendo con este breve período de fiestas, tendremos un festejo, al margen del programa oficial, que rima bien con la «Feria chica». Un festejo simpatiquísimo para chicos y para grandes. A la olimpiada infantil nos referimos. Esta se celebrará el día 30 en la Plaza Mayor que ese día será palenque para una serie de encantadoras e ingenuas competiciones. Los «peques» van a rivalizar, por las buenas, con espíritu deportivo, que es lo que ahora priva, jugando a las canicas, a la peonza, y corriendo detrás del aro y sobre patinetes.

No hay nada más serio, ni más educador que el juego infantil bien encauzado. Esto ya lo demostraron los grandes pedagogos desde Pestalozzi y Froebel, hasta la Montessori. De esto se trata: de infiltrar en los chicos desde sus más tiernos años, la emulación y el espíritu olímpico, mediante el juego reglamentado.

Esta Olimpiada infantil ha sido un éxito el año anterior. Volverá a serlo, sin duda. Un festejo ingenuo, henchido de simpatía y de encanto. El juego de los chicos es una de las pocas cosas serias y dignas de verse que nos van quedando en la era atómica.

Los tractoristas "elite" del trabajo agrícola

Aunque no es cosa de juego, también ha resultado interesantísimo el concurso de tractoristas que el domingo tuvo lugar en Paredes de Nava con asistencia de nuestra primera autoridad civil. Este concurso patrocinado por la Cámara Sindical Agraria tenía como objetivo seleccionar a los mejores jinetes de esos férreos mastodontes mecánicos que cruzan nuestros campos, trepidantes y poderosos, ahorrando el esfuerzo muscular y haciendo efectivas las consignas de la productividad rural.

El tractorista constituye hoy la «clite» del trabajador agrícola. El que tripula uno de esas máquinas ha de ser un especialista. Ya no es simplemente el bracero el «siervo de fatiga». Es todo un técnico que entiende de H. P., de encendido, de carburadores, de bujías y de todas esas complicaciones que encierra el automovilismo.

Nos dicen que los tractoristas palentinos son de lo más competente de la especialidad. No nos extraña. Sabemos que el labrador palentino no tiene ni un pelo de tonto. De aquí, a poco que se estimula la enseñanza profesional y técnica, podrán salir los mejores técnicos agrícolas que harán verdad el positivo progreso del campo que ya se ha iniciado con los mejores auspicios.

La carrera ciclista del domingo

Dentro de su carácter regional, será, al mismo tiempo, el Campeonato Provincial

Es precisa la más firme colaboración del público, sobre todo en la subida y bajada al Monte "El Viejo"

Entre los corredores locales ha despertado gran interés el anuncio de la carrera ciclista regional que se ofrecerá el domingo próximo, como uno de los festejos más populares de nuestras Ferias de Pentecostés.

Serán muchos los ciclistas de las provincias limítrofes —Valladolid, León, Zamora, Burgos y quizá Salamanca— que acudan a la prueba, si responden como es de esperar a la invitación que se ha hecho. Pero ello no será ningún obstáculo sino más bien servirá de estímulo y aliciente para nuestros corredores, los ya conocidos, que quieren revalidar sus pasados triunfos y muy probablemente alguno nuevo. Además hay que tener en cuenta, que aparte de los premios, la carrera es el Campeonato Provincial de Educación y Descanso y será por lo tanto el primer palentino clasificado el que ostente el título de "campeón 1955".

A varios de nuestros corredores les hemos visto en los días últimos entregados a un concienzudo entrenamiento y alguno de ellos nos pareció en buena forma, que corroboraban con su optimismo al conocer el trazado de la carrera inaugural de la temporada.

El recorrido, ya se sabe que es de unos 107 kilómetros, partiendo desde la Fábrica de Armas en salida oficial para seguir por Venta de Baños, Tariego, Valle de Cerrato, Baltanás, subida al "Portillo", Torquemada, Valdeolmillos, Villajimena, Valdespina, Amusco, entrar luego a Husillos para por el Puente de Don Guarín, seguir al Campo de José Antonio, Puente Mayor y subir al monte "El Viejo" por "el caracol", bajando por "la boquilla" y entrada en la meta de los jardinillos de la Estación alrededor de la una y cuarto de la tarde. Y casi de antemano podemos asegurar que el perfil de la carrera no permitirá "sueños" y que por lo tanto, corriéndose de firme, se superará el horario marcado. Eso quiere decir que para presenciar la entrada no debe confiarse en un hipotético retraso.

Como la carrera termina con un circuito —podemos designarlo así— en la capital, con la subida "al monte", queremos advertir que el público debe dejar despejada totalmente de vehículos la calzada por donde tengan que pasar los corredores, prohibiéndose la circulación, mezclados en la carrera, de cualquier vehículo, ya sea coche, bicicleta o moto, que no pertenezca a la organización de la prueba.

Muchos aficionados ocuparán sin duda lugares estratégicos para ver las escaladas y es lógica y plausible su afición, pero deben llegar con tiempo para evitar posibles accidentes y las consiguientes sanciones en que incurrirían. El espíritu deportivo —tantas veces probado— del "Palencia ciclista" tendrá ocasión, tanto en los pueblos del itinerario como en la capital y alrededores, de ofrecer una muestra más de su madurez y de su afán porque todas las organizaciones ciclistas palentinas merezcan el calificativo de ejemplares, como hasta ahora, lo que podría ser motivo para que nuestras rutas fuesen escenario en años venideros de singulares acontecimientos en el deporte velocipédico.

Estrenos cinematográficos

PRINCIPAL

"NO MATARAS".--Nacionalidad: franco-italiana. -- Director: André Cayatte. -- Intérpretes: M. Mouludji, Reymond Pellegrin, A. Balpetre y J. Verdeer.--Producción: Unión General Cinematografhique-Jolly Films.--Fecha de estreno en Paencia: 22-V-55.

André Cayatte. Al aficionado, el nombre de este director francés le traerá el recuerdo de aquella gran película, "Justicia cumplida", donde Cayatte nos explicaba, aparte del sentido polémico del film, aparte de sus consideraciones de película de tesis, una lección magistral de arquitectura cinematográfica.

"No matarás" es también una película de André Cayatte. Con esta afirmación hemos querido definir. De nuevo nos encontramos con un film de acusada intención polémica. De nuevo la tesis de la película, puede sugerir mil y una sugerencias hasta de contradictorio sentido, sobre lo que se ha querido defender con el argumento. Y de nuevo, hay que reconocer a Cayatte como el gran arquitecto del séptimo arte, capaz de construir, con equilibrio, ritmo, precisión y... belleza. Tendremos que admitir sin lugar a dudas, que "No matarás", es una extraordinaria película.

Realista, con dureza, sin concesiones, es "No matarás" cine polémico. Se discutirá. ¿Qué pretende explicarnos? A mi juicio el título original es completamente sugeridor sobre su intención: "Nous sommes tous des assessins". Encierra una cierta intención aleccionadora, pero Cayatte filósofo del cine ¿no es un sofista? ¿No es, además, su crítica, más que constructiva, totalmente demoledora?

En la película centra su interés al principio en las consecuencias fatales de la guerra. Una víctima de ella acaba condenada a muerte. Nos mete luego en "La Santé", donde nos presenta a otros tipos que van a ser ajusticiados. Con diálogos realistas, humanos, en una auténtica síntesis —que esto es el cine— conocemos a cada uno de ellos y surge su polémica, su lucha —la del guionista— con la sociedad, cuyas víctimas conocemos. El final, es claramente sugeridor y en él surge la gran lección moral, que sin duda puede obtenerse también de la película. El trabajo de la cámara es francamente cinematográfico, es decir, más expresivo aún que las palabras y en definitiva, hemos presenciado, ya queda indicado, una película extraordinaria, muy bien interpretada por añadidura.—R. de G.

CALIFICACION

Argumento: 9.
Desarrollo: 10.
Interpretación: 9.
Fotografía: 9.

ORTEGA

"RAPSODIA". -- Nacionalidad: norteamericana.--Director: Charles Vidor.--Intérpretes: Elizabeth Taylor, Vittorio Gassman, John Ericson y Lous Calhern.--Producción: Metro Goldwyn Mayer.--Fecha de estreno en Palencia: 22-V-55.

A "Rapsodia", podríamos calificarla perfectamente como una excelente comedia musical, si estos términos no fuesen ya interpretados en un sentido peyorativo, restringido al género frívolo.

El que va a ver "Rapsodia", debe de antemano saber que oirá un concierto en re menor de Tchaikowsky y otro para piano y orquesta de Romanowsky. Si es melómano puede entrar en el cine sin reservas, si no, es probable que la película le aburra, porque —con poco cine— es un film "para oirle".

Bien realizada, su argumento entretiene y llega hasta a abordar un tema interesante, con las naturales concesiones al sentimentalismo.

Es excelente el tecnicolor, que realza aún más la, al mismo tiempo ingenua y pícara, belleza de Elizabeth Taylor, quien--señalémoslo en honor de las señoras a las que el detalle puede interesar-- ofrece un derroche de vestuario, en lo que casi es un desfle de modelos. Su labor ante la cámara supera a la del resto de los intérpretes. Aceptable Vittorio Gassman y con su característica inexpresividad John Ericson. Correcto Luis Calhern.

En la primera parte hay cierta lentitud, faltando en el guión interés para salvar un indudable exceso de música. Respetando los dos conciertos, podía haberse dado algún corte que habría aligerado el larguísimo metraje del film. No obstante, la película entretiene y gustará plenamente a los melómanos.—R. de G.

CALIFICACION

Argumento: 7.
Desarrollo: 7.
Interpretación: 6.
Fotografía: 9.

Cartelera

TEATRO PRINCIPAL

Hoy, estreno «No mataras». Dos horas de intensa emoción.

Sábado, presentación de la gran Compañía de revistas de Carmen de Lirio, Antonio Amaya y Alady, con el estreno de la revista a gran espectaculo «Pim... pam... fuego».

GRAN TEATRO ORTEGA
«Rapsodia».

CINE PROYECCIONES
«Moreno Clara».

CINE CASTILLA
«Un conflicto en cada esquina».

CALIFICACION MORAL:

«No matarás» (3 R); «Rapsodia» (5); «Morena Clara» (2); «Un conflicto en cada esquina» (3).

¡Asombroso! ¡Sensacional! ¡Nunca visto!

CARMEN DE LIRIO-ANTONIO AMAYA-ALADY

Tres excepcionales figuras, dirigen la Compañía de GRANDES ESPECTACULOS que durante nuestras próximas Ferias actuará en el

PRINCIPAL

y que presentará la Revista más lujosa y graciosa

PIM, PAM... FUEGO

con

6 Vedettes - 20 Esculturales supermodelos
25 Bellísimas Vicetiples
Cuerpo de baile - Destacados actrices y actores

25 cuadros, con un derroche de lujo jamás igualado

MAS DE UN MILLON DE PESETAS

costaron los decorados y el vestuario que admirará en esta Revista de éxito sorprendente

La Revista más espectacular y más lujosa de España

Trajes y equipos de novios
¡¡CASA MARTIN!!
MAYOR, 86

Pelikanol
PASTA BLANCA PARA PEGAR

Industrias Gráficas
DIARIO-DIA
MAYOR, 145-147 • PALENCIA

MANUEL MELENDRO

Ex-interno por oposición
Geriatría — Medicina interna
RAYOS X
Consulta de 11 a 2
Estrada, 27, 2.º. (Casa Bar Moreno)
Teléfono, 2956

GRAN TEATRO ORTEGA

Sigue el triunfo de:

¡Cuatro poderosas razones le obligarán a ver este film!
Su argumento, su interpretación, su música y su ambiente
RAPSODIA es el film que usted esperaba

Diario de avisos

FARMACIA DE GUARDIA. — Durante la semana estará de guardia la de don José María Fernández Nieto, Mayor Pral., número 66.

CUPON PRO CIEGOS

Lista de los números premiados del Cupón Pro Ciegos, correspondiente al sorteo celebrado el día 23 de mayo de 1955.

Premiado con 50 pesetas, número 153 y con 5 pesetas, todos los terminados en 53.

REGISTRO CIVIL

MATRIMONIO. — Jesús Castrillo Díez, de Astudillo, con Felisa Pérez Reol, de Becerril de Campos.

NACIMIENTOS.—María Mercedes Andueza Aeljos, de Carlos y Mercedes, Martín Calleja, 42; Ana Isabel Vicente González, de José y María Araceli, General Mola, 61; María Pilar Nieto Zumel, de Leovigildo y Nazaria, José Villagrá, 2.

DEFUNCION. — Francisco Sierra Gutiérrez, de 41 años, soltero, Sanatorio San Juan de Dios.

AYUNTAMIENTO

SESION ORDINARIA.—El miércoles, a las ocho de la noche, se reunirá en sesión ordinaria la Comisión Permanente del Ayuntamiento, para tratar de los siguientes asuntos: Relaciones de jornales y facturas presentadas por Intervención; solicitudes de licencias para ejecutar obras; habitabilidad de inmuebles; apertura de establecimientos; asuntos de personal; adiciones al Padrón de Beneficencia; expedientes de plus valía; asuntos de cementerio y asuntos varios de Secretaría e Intervención.

NOTA DE LA ALCALDIA DE PALENCIA
FERIAS DE PENTECOSTES

Próxima a celebrarse en esta capital la feria de ganados de toda especie, cuya fecha será en los días 29, 30 y 31 del actual y que tendrá lugar en el recinto del Matadero Municipal, se pone en conocimiento de todos los ganaderos o tratantes que piensen concurrir con sus ganados, la obligación que tienen según disponen los artículos 32 y 64 del vigente Reglamento de Epizootias, de venir provistos de la "GIA DE ORIGEN Y SANIDAD PECUARIAS".

Se les advierte también a los fines de evitarles perjuicios económicos, de que los animales que concurran a la feria, si no viene el conductor de ellos provisto de la guía de citados animales, éstos serán reconocidos por los veterinarios de servicio de la feria, los cuales extenderán la correspondiente guía por la que el propietario pagará derechos dobles según dispone el artículo 64 de mentado Reglamento y en la cuantía que señalan las tarifas oficiales aprobadas por Orden del Ministerio de Agricultura fecha 6 de diciembre de 1954, sin perjuicio de la responsabilidad en que hayan podido incurrir.

Palencia, mayo de 1955.—El Alcalde, VICENTE ALMODOVAR RODRIGUEZ.

"PENSAR EN EL CANCER NO ES TEMERLE, SINO DETENERLE". Asociación Española contra el Cáncer.

Por 4'50 pts. al día
PUEDE VD. ADQUIRIR UN MARAVILLOSO RELOJ AUTOMATICO ROTVAL

"SOLICITE CATALOGO GRATUITO"
ROTVAL-APART. 678-Madrid
SE NECESITAN AGENTES EXCLUSIVOS

JUEVES ESTRENO

Sansón y Dalila
(Es un film Paramount)

Todo el esplendor de una época legendaria en un marco de heroismo, pasión e intriga

Lea todas las semanas, nuestro "SUPLEMENTO DEPORTIVO".

La III "Olimpiada infantil"

Se celebrará el próximo lunes en la Plaza Mayor

La III Olimpiada infantil se celebrará a las doce de la mañana del próximo día 30, lunes, en la Plaza Mayor.

Para tomar parte en ella, es necesario inscribirse representando a los distintos Colegios, Grupos escolares, Escuelas o Asociaciones juveniles.

ESPECIALIDADES Y PARTICIPANTES

Aros con guía: Una vuelta a la plaza. Cinco participantes como máximo por cada Colegio, Grupo, etc.

Relevos de aros: Dos equipos de cuatro como máximo.

Carrera pedestre: Tres participantes.

Pitas: Cuatro participantes.

Peonzas: Cuatro participantes.

Relevo de patinetes: Un equipo de cuatro.

Campeonato relámpago de balón-tiro: Un equipo de doce jugadores.

Edad tope de los participantes: trece años.

Las inscripciones se formalizarán en la Delegación Provincial del F. de Juventudes (Menéndez Pelayo, 18), a horas de oficina, o en los Hogares de la capital (Becerro de Bengoa), de siete a nueve y media de la tarde, hasta el próximo viernes, inclusive.

No se admiten inscripciones libres. Los premios serán entregados al finalizar las pruebas.

Rogad a Dios en Caridad por el el alma del Señor

Don Tomás de la Sierra García

Que falleció en Peral de Arlanza (Burgos)
EL DIA 19 DE MAYO DE 1955
A los 42 años de edad
Después de recibir los Santos Sacramentos y la Bendición Apostólica

— D. E. P. —

Su afligida esposa Consolación Gómez Díez; hijos José Isaías, Alicia, Honorinda, Tomás, José Antonio y Carlos de la Sierra Gómez; hermanos Lorenzo, José María, Marcelino, Laudelino, Herminia y Felisa de la Sierra; madre política Encarnación Díez; hermanos políticos, sobrinos, primos y demás familia,

Suplican a sus amistades una oración por el eterno descanso de su alma, por lo que les quedarán eternamente agradecidos.

Recauchutados España
Garantiza su duración
Vulcanizados España
Repara una vez para siempre

LA CASA "ESPAÑA"
Le ofrece cuantos trabajos en goma necesite:
Automóviles, Tractores, Botas de agua, Pilix, etc.
Modesto Lafuente, 19. GARAGE. Jaula número, 21

PRIMER ANIVERSARIO DEL SEÑOR

Don Angel Valtierra Carrancio

Que falleció en San Cebrián de Campos
EL DIA 24 DE MAYO DE 1954
A los 64 años de edad
Después de recibir los S. S.

— D. E. P. —

Su desconsolada esposa Gregoria Vicente Bercedo; hermanos políticos, sobrinos, primos y demás familia,

Al recordar a sus amistades tan sensible pérdida, les ruegan una oración por el eterno descanso de su alma.

El funeral se celebrará mañana, día 25, a las once de la mañana, en la Iglesia Parroquial de San Cebrián de Campos.

M.C.D.2022

EDUCACION Y CULTURA

En el mes de Junio tendrán lugar los exámenes de Reválida

HOY SE JUBILA D.ª MARIA ROMERO

Durante más de 40 años ha sido profesora de Dibujo de la Normal y del Instituto

La Escuela del Magisterio le dedicará un homenaje

Después de más de 40 años de vida docente hoy se jubila —por imperativo de la ley— una de las profesoras más populares de Palencia. Palentina por sangre y naturaleza, su realce esencial fué siempre la cordialidad y la simpatía. Por su carácter abierto, sencillo y maternal, doña María puede vanagloriarse de poner el punto final a su magisterio, dejando tras sí una estela de dulces recuerdos y los sentimientos más delicados.

D.ª María Romero

Por sus clases hemos pasado —en esa cuarentena— que hoy se afanan por conquistar un porvenir, los que ya hemos echado el ancla en el derrotero de la existencia, e incluso algunos que ya han traspuesto la curva de esa nueva primavera de la madurez y se ven retratados en los hijos de sus hijos. Unos y otros aprendimos, bajo el dictado de doña María, a garrapatear las primeras líneas, a perfilar los primeros dibujos, a trazar las primeras figuras artísticas, frente a aquellos inolvidables jarrones o los relieves de escayola, que presidian su clase.

Con paciencia benedictina llevaba nuestra mano, aún torpe, o corregia nuestras láminas, según íbamos desfilando ante su tribuna.

Había algo en ella, que es digno de resaltar como ejemplo: su sentido del deber. En los 42 años que ha desempeñado la Cátedra de Dibujo de la Escuela del Magisterio y en los 40 en que ha estado encargada de la misma disciplina en el Instituto Nacional de Enseñanza Media «Jorge Manrique», no ha faltado a clase y no ha requerido ayudantes, pese a estarle confiados todos los cursos.

—Tan sólo —nos dice— un catarro gripal me retuvo dos dias en casa, en los cuarenta y tantos años. Aún con fiebre fuí al Instituto, eso que mi aula no ha tenido calefacción y rondábamos el bajo cero.

Doña María Romero es hija de aquel inolvidable Alcalde de Palencia que se llamó don Pedro Romero, a quien la ciudad debe —entre otras obras— el Ayuntamiento, y a quien Palencia, agradecida, honró dedicándole una calle, la que corre desde las Siervas de María a Queipo de Zelano.

Doña María fué uno de los trece hijos de aquel destacado hombre público, que aquí tenía la representación de la Tabacalera.

Desde niña se sintió con vocación artística y después de ser discípula de don José Garnelo y del célebre pintor palentino don Eugenio Oliva (el que pintó la Diputación) y recibir lecciones de don Asterio Mañanos hizo una doble oposición que ganó después de brillantes ejercicios, para las Normales de chicos y chicas.

Destinada a Teruel, pronto vino por Concurso a su tierra natal, contendiendo en dicho Concurso con Bellver.

Ya en Palencia doña María creó su hogar, contrayendo nupcias con el que fué digno Jefe de la Cárcel Modelo, don Jesús Mateos. Hijo de aquel matrimonio es el conocido especialista de Pulmón y Corazón, Dr. D. Jesús Mateo Romero.

Desde entonces doña María ha alternado las tareas profesorales con el cultivo de la pintura, en la que ha seguido —fiel a una norma para ella indeclinable— las tendencias clásicas.

De su pincel han salido los retratos de su madre, de sus hermanos, de varios amigos de la familia y el de don Abilio Calderón, que se conserva en la Diputación Provincial. Además numerosos bodegones y cuadritos religiosos que ha donado a iglesias, Instituciones, Religiosas, Ordenes monacales, etc. Ultimamente hizo el estandarte de la Hermandad de Ferroviarios de la Sagrada Familia.

En su haber cuenta diversos galardones, entre los que merecen citarse una Medalla de Oro en la Exposición Nacional de Burgos y otras Medallas en Exposiciones de Valencia y Valladolid.

Como Profesora de la Escuela del Magisterio ha conocido a numerosas Directoras: doña Manuela, doña Gregoria Vicario, doña Anita Valladolid, doña Dionisia Payo, doña Paquita Useros y entre los Directores, al Muy Ilustre señor don Antonio Hijosa, de todos los cuales doña María en la intimidad del diálogo hace resaltar la afectuosidad y nobleza de trato, que le dispensaron durante su paso por la Normal.

También guarda un recuerdo cariñoso para los compañeros del Instituto, algunos de los cuales fueron sus discípulos.

A todos tiene presente en esta hora del cese en las actividades académicas. Y con ellos a los miles y miles de discípulos que desfilaron por sus clases, futuros Maestros o Bachilleres.

—Pienso en aquel Villagrá, que hoy forma entre la guardia de héroes de la Patria. Y sé que hoy —lo mismo que los Dios no ha llamado para Sí— estará a mi lado, en esta hora en que sé que compañeros, amigos y alumnos, formarán en espíritu la guardia de honor, que merecemos todos los que nos dedicamos a la santa tarea de la enseñanza.

Esa flor del recuerdo, que nadie me negará —termina diciéndonos doña María— es para mí el mejor galardón a mi vida docente.

Esta tarde, a las seis y media, los compañeros de doña María se reunirán con ella en un acto íntimo y el próximo día 31, la Escuela Normal del Magisterio la dedicará un homenaje, con participación de los Coros y Grupos artísticos del Centro.

Es un homenaje que bien se merece la distinguida Profesora palentina, y al que nosotros nos sumamos de corazón.

MATERIAL DE ESCRITORIO, EN I. G. DIARIO-DIA

La Santa Biblia en edición popular

Subsanadas ya las dificultades de imprenta que han retrasado la publicación del volumen correspondiente al pasado mes, de la edición popular de La Santa Biblia, ya se ha puesto a la venta dicho volumen. IV de los XVI de que constará la obra completa, al acostumbrado módico precio de 12 pesetas cada uno, y que contiene los libros de Josué, Jueces y Rut, ilustrados, como todos, con los bellísimos dibujos del genial Gustavo Doré, de los que este volumen se avalora con 16 magníficas ilustraciones intercaladas en el texto y otras 8 en láminas aparte en papel especial, a más de un mapa a cuatro tintas de Tierra Santa, repartida en doce tribus, en dos partes a un lado y otro del Jordán, en el año 1413, antes de J. C.

Dentro del éxito de excepción que viene alcanzando esta nueva edición de las Sagradas Escrituras, justificando por su espléndida presentación y extraordinaria baratura, este nuevo volumen ha de llamar poderosamente la atención de sus lectores y coleccionistas, quienes con un pequeño esfuerzo económico pueden engalanar su biblioteca con esta preciosa edición ilustrada, publicada con aprobación y censura eclesiástica, del mejor libro del mundo.

Quienes deseen suscribirse, para recibir todos los volúmenes según se vayan publicando —a reembolso libres de gastos—, pueden dirigirse a la Editorial Luis Uriarte, 8064, Madrid.

Cuestionarios de Ciencias y Letras que regirán en el ejercicio oral de Grado Elemental

El próximo mes de Junio tendrán lugar los exámenes de Reválida de Bachillerato. El "Boletín Oficial del Estado" publica la siguiente disposición del Ministerio de Educación, aprobando los Cuestionarios de Ciencias y Letras para el ejercicio oral del Grado Elemental:

ORDEN de 20 de Mayo de 1955 por la que se aprueba el Cuestionario que regirá para los exámenes del Grado Elemental del Bachillerato.

De conformidad con lo dispuesto en la Orden Ministerial de 15 de Marzo último, aprobando las instrucciones para los exámenes de Grado del Bachillerato,

Este Ministerio ha resuelto aprobar el adjunto Cuestionario que regirá para los exámenes del Grado elemental en la próxima convocatoria de Junio.

Madrid, 20 de Mayo de 1955.

RUIZ-GIMENEZ

EXAMEN DE GRADO ELEMENTAL

Cuestionario de Ciencias para el ejercicio oral

Primero. — Movimiento uniforme. Velocidad. Unidad de velocidad.

Segundo. — Movimiento variado. Aceleración. Unidades de aceleración.

Tercero. — Definición de fuerza. Representación gráfica de las fuerzas.

Cuarto. — Medida de las fuerzas. Dinamómetro. Unidades de fuerza.

Quinto. — Composición de fuerzas: componentes y resultantes. Composición de varias fuerzas concurrentes.

Sexto. — Composición de fuerzas paralelas. Par de fuerza. Descomposición de fuerzas.

Séptimo. — ¿Qué es la gravitación? ¿Qué es la gravedad? Ley de Newton.

Octavo. — ¿Qué es el peso de los cuerpos? Dirección y sentido del peso. Unidades de peso.

Noveno. — El peso de un cuerpo puede variar de un lugar a otro: explicar el por qué

10.—Punto de aplicación del peso: centro de gravedad; su determinación.

11.—Movimiento de caída de los cuerpos. Sus leyes.

12.—Equilibrio estable, inestable e indiferente.

13.—Trabajo. ¿Cuándo una fuerza efectúa un trabajo? Unidad de trabajo.

14.—Potencia. Diferencia entre trabajo y potencia. Unidad de potencia.

15.—Noción de lo que se entiende por energía. ¿Con qué unidades se medirá la energía? Clases de energía. Fuentes de energía.

16.—Energía mecánica, sus clases. Conservación de la energía mecánica. Conservación de la energía en general.

17.—Definición del metro patrón y del kilo patrón. Definición de la unidad de tiempo.

18.—Definición de densidad. Describir algún procedimiento para medir la densidad de un sólido y la de un líquido.

19.—La palanca. Ley general de la palanca.

20.—La balanza.

21.—¿Qué se entiende por presión? Unidades de presión. Principio de Pascal. Prensa hidráulica. Presiones ejercidas por los líquidos.

22.—Principio de Arquímedes. Explicación con un ejemplo. Equilibrio de los cuerpos flotantes.

23.—Presión atmosférica: su medida. Barómetros.

24.—Calor y temperatura son cosas distintas: poner algún ejemplo para demostrarlo. Unidad de calor. Calor específico.

25.—¿Qué es un termómetro? Escalas termométricas. Graduación de un termómetro.

26.—¿Cómo se puede medir la cantidad de calor que absorbe un cuerpo? ¿Qué datos hacen falta para determinar el calor específico?

27.—Definir los distintos cambios de estado. Leyes de la fusión.

28.—Vaporización, evaporización y ebullición. Circunstancias que influyen en la evaporación.

29.—La ebullición. Temperatura de ebullición de un líquido. Influencia de la presión.

30.—Calor de cambio de estado

31.—Máquinas de vapor: órganos esenciales de una máquina de vapor. Su funcionamiento.

32.—Motor de explosión de cuatro tiempos. Descripción de su funcionamiento.

33.—Diferentes modos de propagarse el calor. Ejemplos.

34.—Reflexión de la luz. Leyes. Espejos planos.

35.—Espejos esféricos cóncavos y convexos. Definición de foco y centro de curvatura. Formación de imágenes.

36.—Refracción de la luz. Paso de un rayo luminoso a través de una lámina de caras paralelas y a través de una prisma.

37.—Lentes: ¿Qué es una lente? Clases de lentes esféricas. Foco y centro óptico.

38.—Formación de imágenes en las lentes.

39.—Lupas. Microscopio. Cámara fotográfica.

40.—Reflexión total. Angulo límite.

41.—Dispersión de la luz por un prisma. Espectro solar.

42.—¿Qué es un imán? Atracciones y repulsiones. Campo magnético. Líneas de fuerza.

43.—La brújula. Orientación en el campo magnético terrestre. Polos magnéticos terrestres. Aplicación de la brújula.

44.—Electrización por frotamiento. Las dos clases de electricidad. Atracciones y repulsiones electrostáticas. Aisladores y conductores.

45.—Electrización por influencia e inducción. Distribución de la electricidad en el campo inducido. Rayo, relámpago y trueno.

46.—Corriente eléctrica: comparación con una corriente de agua. Idea del significado de los siguientes términos: tensión o voltaje, intensidad y resistencia. Ley de Ohm.

47.—Ley de Ohm. Unidades de diferencia de potencial, de intensidad y de resistencia.

48.—Potencia de una corriente eléctrica. Diferencia entre kilovatio y kilovatio-hora. ¿Por qué los contadores miden kilovatios-hora y no kilovatios?

49.—Acción de una corriente continua sobre una brújula. Campo magnético creado por una corriente contínua rectilínea.

50.—Campo magnético de una corriente circular. Campo magnético de una bobina.

51.—Electroimanes. Aplicación de los electroimanes. El telégrafo.

52.—¿Cómo se puede originar una corriente eléctrica inducida? Característica de una corriente eléctrica inducida. ¿Qué es un transformador? Sus aplicaciones.

53.—Efectos caloríficos, luminosos y químicos, que puede producir una corriente eléctrica. Diferencias entre corriente contínua y alterna.

54.—El sonido, ¿qué es el sonido? Velocidad de propagación en distintos medios.

55.—Reflexión del sonido. Eco. ¿Cómo se produce el sonido en los instrumentos musicales?

56.—¿Qué entendemos por peso atómico? Nombre y símbolos de algunos elementos. ¿Qué entendemos por molécula? ¿Qué es una fórmula? Ejemplos. ¿Qué entendemos por peso molecular?

57.—Idea de lo que significa valencia de un elemento. Ejemplos. Aplicaciones a la escritura de fórmulas. Ejemplos.

58.—¿Qué es un óxido? Ejemplos. ¿Qué es un anhídrido? Ejemplos. ¿Qué es un hidróxido? Ejemplo. ¿Qué es un oxácido? Ejemplos. ¿Qué es un hidrato? Ejemplos.

59.—Acción de los ácidos sobre los metales. Ejemplo. Acción de los ácidos sobre los óxidos y sobre los hidróxidos. Ejemplos.

60.—Concepto de disolución. Explicación de los siguientes términos: disolución diluída, disolución concentrada, disolución saturada. Cristalización. Obtención de la sal, del agua del mar.

61.—El hidrógeno. Estado en la naturaleza, obtención, propiedades y aplicaciones.

62.—Los elementos halógenos. Obtención, propiedades y aplicaciones.

63.—El ácido clorhídrico. Obtención, propiedades y aplicaciones. Otros hidrácidos.

64.—Azufre. Su estado en la naturaleza. Obtención, propiedades y aplicaciones. Fósforo. Su estado en la naturaleza. Obtención, propiedades y aplicaciones.

65.—El nitrógeno. Su estado en la naturaleza. Sus propiedades y aplicaciones. El amoníaco. Obtención, propiedades y aplicaciones.

66.—El ácido nítrico y el ácido sulfúrico. Obtención, propiedades y aplicaciones.

67.—Agua. Condiciones para que un agua sea potable. Aguas duras, aguas minerales. Agua destilada.

68.—Composición aproximada del aire. Importancia del oxígeno del aire en la respiración.

69.—El carbono en la naturaleza: diamante y grafito. Los carbones naturales. El carbón vegetal.

70.—El anhídrido carbónico. Estado en la naturaleza. Obtención, propiedades y aplicación.

71.—Los metales. ¿Cómo se encuentran en la naturaleza? Propiedades generales. Ejemplos.

72.—Tratamientos químicos de los minerales para obtener los metales. Calcinación, tostación y reducción. Ejemplos.

73.—La caliza. Cal viva y cal apagada. El yeso. Fraguado del yeso y de la cal apagada.

74.—El aluminio. Su estado en la naturaleza. Obtención, propiedades y aplicaciones.

75.—El hierro. Su estado en la naturaleza. Altos hornos. Diferencia entre acero y fundiciones. Oxidación del hierro. Protección del hierro para que no se oxide.

76.—Deferencias entre sustancias orgánicas y sustancias inorgánicas. Hidrocarburos.

77.—El petróleo. Su estado en la naturaleza. Idea de su composición. Importancia de sus aplicaciones.

78.—Idea de la destilación de la hulla. Algunos productos que se obtienen e importancia de estos productos.

79.—Los alcoholes en general. El alcohol ordinario. Su obtención por fermentación de la glucosa. Alcohol desnaturalizado. Destilación del vino.

80.—El vinagre y el ácido acético.

81.—Hidratos de carbono. Idea de la glucosa. La sacarosa, materia de donde se obtiene. El almidón. Alimentos ricos en almidón. La celulosa. Su importancia en el reino vegetal y aplicaciones.

82.—División exacta. División inexacta. Relaciones fundamentales.

83.—Fracciones ordinarias y decimales. Pase de unas a otras.

84.—División de números decimales.

85.—Relaciones entre las unidades de volumen, capacidad y peso. Definición de densidad.

86.—Raíz cuadrada de números fraccionarios y decimales.

87.—Criterio de divisibilidad por 2 y por 5. Su justificación.

88.—Producto y cociente de potencias de exponente natural. Exponente cero y exponente negativo.

89.—Criterio de divisibilidad por 3 y por 9. Su justificación.

90.—Máximo común divisor. Propiedades.

91.—Mínimo común múltiplo. Reducción de fracciones a su mínimo común denominador.

92.—Razones y proporciones. Propiedad fundamental.

93.—Proporción contínua. Medio proporcional. Su cálculo.

94.—Magnitudes directamente proporcionales. Ejemplos. Magnitudes inversamente proporcionales. Ejemplos.

95.—Interés simple. Deducción de la fórmula.

96.—Serie de razones iguales. Propiedades. Repartos proporcionales.

97.—Máximo común divisor por el algoritmo de Euclides. Su fundamento.

98.—Múltiplos de un número. Propiedades.

99.—Multiplicación y división de radicales.

100.—Potenciación y radicación de radicales.

101.—Concepto de potencia de exponente fraccionario. Multiplicación.

102.—Expresiones algebraicas: operaciones con monomios.

103.—Multiplicación y división de polinomios.

104.—Fracciones algebraicas: operaciones.

105.—Resolución y discusión de la ecuación de primer grado con una incógnita.

106.—Sistemas de dos ecuaciones de primer grado con dos incógnitas. Métodos de resolución.

107.—Concepto de función: su representación gráfica.

108.—Representación gráfica de funciones de primer grado.

109.—Resolución gráfica de un sistema de dos ecuaciones de primer grado con dos incógnitas.

110.—Potencia de exponente negativo: operaciones.

111.—Operaciones con radicales.

112.—Potencia de exponente fraccionario: operaciones.

113.—Ecuaciones de segundo grado. Deducción de la fórmula.

114.—Suma y producto de las raíces de una ecuación de segundo grado.

115.—Estudio de la función $y = a x^2$. Representación gráfica.

116.—Estudio de la función $y = \frac{k}{x}$. Representación gráfica.

117.—Resolución de un sistema de dos ecuaciones, una de primer grado y otra de segundo, con dos incógnitas.

118.—Idea de la función potencial: representación gráfica.

119.—Idea de la función exponencial: representación gráfica.

120.—Concepto de lugar geométrico. Ejemplos.

121.—Mediatriz de un segmento como lugar geométrico.

122.—Bisectriz de un ángulo como lugar geométrico.

123.—Teoremas y postulados. Postulado de Euclides.

124.—Propiedades del paralelismo de rectas.

125.—Casos de igualdad de triángulos.

126.—Casos de igualdad de triángulos rectángulos.

127.—Propiedades de los paralelogramos.

128.—Angulos centrales de la circunferencia. Su medida.

129.—Rombo y cuadrado. Sus propiedades.

130.—Angulos inscritos en la circunferencia. Su medida.

131.—Angulos interiores y exteriores en la circunferencia. Su medida.

132.—Simetría respecto a un punto. Propiedades.

(Continúa en la pág. siguiente)

Deléitese con un buen libro

Pida las últimas novedades a LIBRERIA

I. G. DIARIO - DIA

Mayor, 147 -- PALENCIA

ESCAPARATE

LIBROS NUEVOS EN I. G. DIARIO-DIA

NOVEDADES EDITORIALES

«Los satélites de Rusia en Europa», por Ygael Gluckrstein: 60 pesetas.

«Panorama del Universo», por Federico Armenter de Monasterio: 230 pesetas.

«La curación por la magia», por C. J. S. Thompson: 125 pesetas.

«El cuerpo humano», por I. Bolivar: 72 pesetas.

«La Cerámica: fundamentos físicos y químicos», por H. Salmang: 280 pesetas.

«Electro-mecánica de precisión», por Robert Mimeur: 230 pesetas.

«El átomo y la energía nuclear», por M. Masriera (Colección Labor): 50 pesetas.

«Problemas de Química orgánica, numéricos de constitución», por J. L. B. Smith y M. Rimdl: 58 pesetas.

NOVELAS

«Mi vida en la basura», por Angeles Villarta. Un libro tremendo, sentimental, humano: la vida de una joven periodista en la Ciudad de la Basura: 35 pesetas.

«Cuando la vida empieza», por Ivan Bunin. Una gran novela rusa, Premio Nobel de Literatura: 60 pesetas.

«Minas de San Francisco», por Fernando Namora. Premio Ricardo Malheires y Gran Premio de la Academia de Lisboa: 65 pesetas.

ARTE

«El escultor José Luis Sánchez», por Angel Ferrant: 10 pesetas.

REVISTAS

«¡Hola!»: 5 pesetas, «Maniquí»: 15 pesetas; «La Femme Chic»: 120 pesetas.

De venta en

Librería I. G. DIARIO-DIA

Mayor Pral., 147-151

Palencia

A los pueblos se enviarán contra reembolso

Misioneros palentinos en Japón

El P. Plácido Alonso estuvo a punto de perecer en el incendio de la Escuela Salesiana de Artes y Oficios de Tokio

Pide a sus paisanos una pequeña ayuda

Desde el Imperio del Sol Naciente hasta la selvas americanas, los Misioneros palentinos —siguiendo las huellas del Beato de Capillas y otros tantos apóstoles de Cristo en tierras de infieles—laboran por la extensión del Evangelio, siguiendo el mandato que diera el Maestro, cuando mandó predicar a todas las gentes.

Recientemente regresaron de China, donde han padecido tribulaciones y persecuciones sañudas por parte de los esbirros de Mao Tse Tung, varios paisanos nuestros y no hace muchos dias llegaba de Indochina otro grupo que habia tenido que abandonar sus Casas, al entregar Francia a los comunistas las viejas Misiones de Tonkin.

Hoy nos escribe desde Tokio otro Misionero palentino, el P. Plácido Alonso, Salesiano, con un saludo para todos sus paisanos, contándonos algunas de las peripecias de su ministerio en tierras japonesas.

—Unas —dice— amargan un poco la vida: otras se ven compensadas por inefables consuelos.

EL «TAIFU»

Quizá lo que más impresione en el Japón a los que no somos naturales de estas tierras —agrega— sea el «Taifu». El «Taifu» son los monzones, que desgraciadamente visitan todos los años las islas niponas. Este año hemos registrado en la isla de Kyushu, de la provincia de Miyazaki, hasta cinco fuertes monzones. El último duró tres días. Por el eminente peligro, el Gobierno dió la orden a todos los que estaban a orillas del mar y de los rios, de refugiarse en las pocas casas existentes de cemento y en los edificios de las Escuelas. Muchos de ellos acudieron a nuestra Misión. Sólo contando las personas mayores, serían unos tres mil. Yo era la primera vez en mi vida que veia una desgracia tan grande —escribe el P. Plácido—. Todos los que llegaban, venian con una expresión de terror y congoja indecible. Tres días con tres noches pasé ayudando a aquellos infelices. No había tiempo ni para sentarse un momento. Al tercer día, mis ojos se cerraban sin querer y mis piernas se doblaban. Me sentia muy cansado, pero satisfecho de realizar aquella obra de caridad. El Gobernador de la provincia de Miyazaki vino a darnos las gracias, entregándonos un diploma y un vaso de flores, en prueba de reconocimiento.

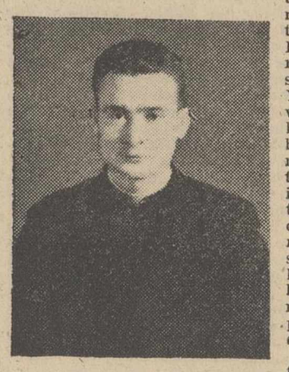

Don Plácido Alonso

Sería interesante contar algo de estos monzones. Una cosa curiosa es ver al día siguiente, pasada la tormenta, a cada familia por la calle, a buscar los trozos de madera desprendidos de sus humildes casas y clavarlos para que no penetre más el viento o la lluvia. Sólo se oyen ruidos de martillos. Las carreteras y caminos aparecen llenos también de los frutos del campo: patatas, cebollas, raíces. El viento es tan fuerte, que no respeta ni aún los frutos cubiertos por la tierra. Una persona que camine durante el monzón, no andará dos metros sin que el viento le arrastre más de veinte. Los débiles son incapaces de defenderse. Al estallar el monzón hay que taparse la cabeza, pues lo mismo puede uno recibir en la cabeza una teja que una traviesa o un patatazo. Todo vuela por el aire. Este año un torbellino se llevó a las nubes cuarenta casas, muriendo varias personas y quedando heridas muchas más. Ya se sabe que las casas del Japón son casi todas de madera y muy pequeñas. Son inmensos los daños causados en esos días por el «Taifu».

UN GRAN INCENDIO

Nos habla también el P. Alonso de su vida en Tokio, adonde ha sido trasladado por razones de estudios. A poco de encontrarse en la capital nipona, estuvo a punto de perecer en un incendio.

—Era el 15 de febrero último, a las dos y media de la noche. Un pavoroso incendio destruyó completamente nuestra Escuela de Artes y Oficios, en Tokio. En pocos minutos todo se quemó. Dormíamos tranquilamente, cuando comenzó el fuego y pronto todo fué una brasa. Sólo tuvimos tiempo de tirarnos por las ventanas, con lo que teníamos puesto. Un sacerdote y un coadjutor no pudieron hacerlo y murieron abrasados entre las llamas. Varios recibimos quemaduras, otros roturas de piernas y un alumno rotura de la columna vertebral, pues al lanzarse desde un segundo piso, como todo ardía, cayó aparatosamente.

Son muchísimos los incendios —agrega nuestro paisano— que se producen en el Japón, a causa del material de las construcciones. Gracias a Dios, los buenos soldados americanos católicos, nos facilitaron enseguida vestidos y víveres, ya que perdimos todo. Unicamente pudimos salvar el altar y el Tabernáculo.

Esta desgracia ha movido principalmente la pluma del religioso salesiano, para dirigirse por mediación de nuestro periódico a todos los católicos palentinos.

—Son pruebas éstas —señala— que Dios nos envía de cuando en cuando, para llenarnos de más fervor y amor por la salvación de estos buenos japoneses. Yo pediría a mis paisanos una pequeña ayuda en la parte material y una oración por la propagación de la doctrina católica entre mis queridos paganos. Piensen cuánto cuesta montar una Escuela de Artes y Oficios con todas sus máquinas y aulas necesarias para las diversas materias; así como la Iglesia, que se ha quemado totalmente. También agradeceríamos el envío de objetos religiosos, libros, etcétera. El Señor recompensará con creces a quien socorre y favorezca a estas Misiones.

La dirección de nuestro paisano, es: «Don Plácido Alonso.—Salesian Seminary.—Chofu Shi Toyko.—JAPAN».

Otra gran novela de MIGUEL DELIBES

"Diario de un cazador"

Compañero en las lides del profesorado y de la pluma, Miguel Delibes se encuentra hoy en la cúspide de la novelística española contemporánea. Cada libro con que nos obsequia, ya señalando un jalón en su madurez, que nosotros creemos lograda en éste que acaba de publicar bajo los auspicios de «Destino». Se titula «Diario de un cazador». En él —a través de la vida de un Centro docente, vista bajo el prisma de las aficiones cinegéticas de uno de sus bedeles — nos ofrece un retrato maestro, no sólo de lo que es la caza en nuestras tierras (Valladolid es el escenario), sino también una tipología variada, dentro de la cual viene a vaciar verdaderos cuadros de género, de trazos costumbristas perfilados con una escueta y sugestiva sencillez. Por la fuerza del estilo se ha comparado a Delibes con Galdós. El parangón nos parece acertado. Delibes coloca el espejo hacia la vida y sabe captar sus latidos sin dejarlos agostarse al recrearlos. Es más: los sublima y presta una energía nueva, que a la postre es la misma energía, que ya el viejo Menandro pedía para la obra artística. Por eso, toda la baraja de personajes que hemos visto en su «Sombra del ciprés», en «Aún es de día», en su «Hijo Sisi» —uno de los libros más discutidos de pen-última hora—y los que fluyen en este «Diario de un cazador», bajo la pluma escueta, de lenguaje director, del bedel, se presentan revestidos de una intemporalidad, que da consistencia y categoría a las creaciones literarias. Y es que para escribir la vida, hay que vivirla antes. Delibes sigue esta táctica, buscando —al trasplantarla a la hoja impresa— que todos los recursos técnicos, en la arquitectura, fondo y forma del novelar, hallen una justa adecuación. Delibes se ha superado en este su nuevo libro, que viene a reafirmarle —en nuestro modesto criterio— en el puesto cenital de la novela joven. Será un libro que leerá todo el amante de las buenas letras y que hará las delicias de los aficionados, en estas tierras de pan llevar a la caza, que con tanta precisión y maestría recoge en sus peripecias Delibes.—*Dacio Rodríguez Lesmes.*

Nuevas publicaciones de la Editorial Luis Uriarte

En estos días han visto la luz dos nuevas publicaciones de carácter popular, «Exito» y «Versos», a las que juzgamos dignas de ser destacadas con unas líneas de merecido elogio.

«Exito» es una publicación semanal destinada a la divulgación de las mejores obras teatrales de los más destacados autores, que ha iniciado su colección con «Criminal de guerra», la magnífica comedia de Joaquín Calvo Sotelo, el celebrado autor de moda por su reciente gran triunfo escénico de «La Muralla». La publicación de referencia está admirablemente presentada, con una cubierta a tres tintas, y se vende al módico precio de 6 pesetas ejemplar.

«Versos» constituirá una colección muy sugestiva, de aparición mensual, de poesías selectas de todas las épocas, y en su primer número publica un «Breviario de amor» escogido y anotado por el notable escritor José Montero Alonso. También está muy bonitamente presentada esta publicación, en volúmenes de nutrido texto, con cubierta en colores e ilustrados con ocho láminas, que se venden al precio de 10 pesetas.

Ambas publicaciones han sido iniciativa de la Editorial Luis Uriarte, de Madrid —Isaac Peral, 54—, a la que anticipamos nuestros plácemes por el éxito que seguramente alcanzarán sus ediciones.

PLUMAS ESTILOGRAFICAS DE LAS MEJORES MARCAS, EN I. G. DIARIO-DIA

INSTITUTO ANTIHEMORROIDAL

Almorranas simples y fisuras
Tratamiento sin operación
Fuencarral, 144. MADRID
Fundador: DR. S. SUBIRACHS
Médico Director: DR. J. M. SICILIA
Consulta de 11 a 1
No se desplaza a provincias
(Censura sanitaria, 3683)

M.C.D.2022

EN EL CENTENARIO DE UN LIBRO SOBRE ESPAÑA

Por JOSE ANDRES VAZQUEZ

Los centros intelectuales españoles conocieron hace un siglo el libro que acababa de publicar en París —impreso por Lévy, hermanos— Antoine Latour, probo intendente y fiel amigo de los serenísimos señores don Antonio María Felipe de Orleans y doña María Luisa Fernanda de Borbón, duques de Montpensier; respectivamente infantes de Francia y España. Nos referimos a «Etudes sur l'Espagne», «Seville et l'Andalusie». En el prefacio —fechado el 14 de febrero de 1855— daba el autor testimonio de su admiración inmarcesible por la que llamaba «Tierra de la hospitalidad». Ha pasado un siglo del acontecimiento y bien puede ser noble motivo de la conmemoración centenaria, este libro escrito por un extranjero que tuvo el pudor de no decidirse a escribirlo sin antes conocer a nuestra patria, para no parecerse a los precipitados viajeros —por lo general franceses— que escribieron con billete de ida y vuelta.

A España llegó De Letour en la primavera de 1848. Venía a reunirse con su discípulo el duque de Montpensier y a comprobar si las enseñanzas que le diera como preceptor suyo le ayudaban a soportar los sinsabores del exilio. También, por su deseo personal de «escapar del círculo abrasador que la revolución del 24 de febrero había formado alrededor de París». Era, pues, un desterrado voluntario que se proponía, en suma, darle a su espíritu el gozo de la belleza azul del mediodía, de la calma de los campos y de su verdor naciente moteado de florecillas multicolores. A Madrid llega don Antonio el día 19 de abril. No encuentra al Duque y sigue hasta Aranjuez, donde a la sazón se halla. Observa muy consolado, por cierto, los acontecimientos adversos de Francia. «Los príncipes —dice— hacen de su destino excepcional una patria aparte que nada puede arrebatarles. No sé —añade— qué emanación de su eclipsada realeza les sigue y les conforta... «En cuanto a la infanta —nos dirá— que había vuelto «con alegría que nadie podía reprocharle puesto que la causa primordial era la felicidad de poder ofrecer un nuevo futuro al esposo que amaba».

Don Antonio supo de labios del duque que había decidido visitar el sur de España. Quería presentarle a la infanta, región tan profundamente española como la andaluza, y estudiar por sí mismo esta privilegiada tierra para poder un día estar en condiciones —palabras son del autor— de pagarle en beneficios, en mejoras y en reformas útiles, la hospitalidad que allí recibiera». Era un presentimiento venturoso del hijo del rey Luis Felipe, enamorado, con toda la pasión de sus veintitrés años, del ensueño de regir pueblos y hombres con vehemencia de prosperidad y grandeza, a la vista y al lado de la mujer adorada, objeto inmediato de todos sus juveniles afanes.

El día séptimo de mayo, tras un viaje feliz que don Antonio describe con mimosa precisión, llegan a Sevilla: «da que fué mucho tiempo la capital de España y aun está sorprendida de haber dejado de serlo». Así dice De Latour que ya ha insinuado en sus apreciaciones históricas el convencimiento de que de no haber alcanzado a ser Lisboa la capital, es del todo aventurado aseverar que el Duque pensase de igual modo con el agrado implícito del preceptor; pues es lo cierto que recobró Sevilla calidad de corte —la que había de llamarse «corte chica»— en cuanto los serenísimos señores quedaron de asiento en el magnífico Palacio de San Telmo, tiempos atrás construído para Escuela Náutica sobre el solar que antaño ocupara la residencia de los señores obispos «in partibus» de Marruecos.

Más reanudemos el relato. Los augustos viajeros llegaron por la Cruz del Campo. A su pie, bajo un cielo limpio y celeste como el manto de las Purísimas de Murillo, había establecido el Cabildo municipal una elegante tienda de campaña con suntuosos estrados para que la ciudad le diese en ella a los Duques su sombra y su bienvenida. El día está expléndido. Y presentes todas las autoridades con el pueblo. De Letour empieza a ver visiones francesas. «Entre ese gentío alegre, ruidoso, pintoresco, —escribe— hallé sin el menor esfuerzo, toda la comedia de Beaumarchais», «El Barbero de Sevilla». Ve a «Fígaro», a «Rosina», al «Conde de Almaviva», a «Don Bartolo» y a «Don Basilio», que propiamente pusiera en solfa italiana el famoso Joaquín Rosini con la complacencia del tenor de Triana, Manuel García, su gran amigo, inventor del laringoscopio...

Y para el gozo y la pena, como es de rigor en lo humano, quedaron en Sevilla los serenísimos señores. El gobierno de palacio le fué confiado al señor De Letour a quien todos, en la casa y en la urbe, llamarían enseguida «don Antonio».

El Duque llevó a Sevilla, muchas perturbaciones pero también numerosas venturas; pero le dió a la ciudad de sur la presencia de la infanta María Luisa, insigne dama delicadísima que, andando el tiempo, le regalaría a la sede metropolitana hispalense el Palacio de San Telmo y al pueblo de Sevilla sus espléndidos jardines; el famoso Parque de María Luisa, gala de España en la españolísima ciudad del sur.

A la Iglesia le hizo la donación por cuanto consoló sus tribulaciones y, al pueblo, por cuanto le hizo olvidar penas acerbas... Cincuenta años se cumplieron esta primavera de publicarse el libro cuyas páginas nos traen tantos conmovidos recuerdos.

Exclusivo para EL DIARIO PALENTINO - EL DIA DE PALENCIA
(Prohibida la reproducción)

MUSICA Y CANTO

UN NUEVO Y VALIOSO LIBRO DE ENSEÑANZA

La música es un poderoso medio educativo. Pensemos en la «coreagriega». Fortalece la sensibilidad, y, al mismo tiempo, abre al espíritu horizontes que, de otra forma, le estarían cerrados. Puede decirse que la Música ha sido en la historia de la civilización, como un limpio bagage de armónicas impresiones, que, llamando a los sentidos más puros del hombre, los llenaba de cadencias, de ritmos, de líricos arrebatos, de substancia sensible, en suma, que los formaba y perfeccionaba. Los sonidos hábilmente combinados y medidos, eran una verdadera fuente de apacibilidad y de dulzuras, donde el espíritu continuamente bebía. De la música nacía, pues, excelencias de toda índole, que los Estados se preocupaban de fomentar y de extender, desde el principio de la historia, para que se constituyera en arte formativo de la sensibilidad de los pueblos. También la música fué gran medio de difusión litúrgica —recordemos las inmortales piezas sacras que jalonan las antologías de la música religiosa—; y, sobre todo, ha sido el medio por el cual se ha valido el hombre para expresar sus populares cadencias y sus potencias armónicas creadoras, que le hacían sublimarse, en los cantos vernáculos y en las corales y sinfonías.

Persuadidos de la importancia que la Música representa para la educación moral del individuo, el legislador no ha dudado en incluirla en los nuevos programas pedagógicos y que en todos los Centros se recomiende su práctica, bien en lecciones de clase, bien en formaciones corales.

Actualmente, y por primera vez en la Enseñanza Media española, ha sido incluída la música como asignatura orgánica y obligatoria en el plan de estudios previsto por la Ley de Ordenación de 1953. De esta manera, el Estado, lleva a la docencia esta rama fundamental de la educación. Se abren de par en par las puertas de nuestra didáctica, para la música, y creemos que los frutos serán halagüeños. A cumplir el fin de iniciación en el «divino arte», llega a nosotros la obra «Música y canto» (nociones de solfeo y lección coral), que es una excelente recopilación teórica y práctica de nociones precisas para la interpretación de los cantos, con una clara y compendiada teoría del solfeo, originalmente presentada, con gran lujo de ilustraciones y ejercicios musicales, constituídos por fragmentos de obras clásicas, unas veces y otras canciones del folklore regional, nacional y hasta internacional, con breves y expresivas biografías de los grandes genios de la música de todos los tiempos, y sucintas definiciones teóricas, adaptadas todas ellas a un ideal método de estudio que le hace sumamente grato, constituyendo, sin duda, una obra nueva y eficiente para el estudio y práctica de la Música. La obra en cuestión, ha sido redactada por un equipo de profesores —M. del C. Rodríguez, Jiménez Enríquez, Rodríguez Felipe y Fernández Pellitero— de la Escuela del Magisterio «Luis Vives», de Túy, con la colaboración en las autografías musicales de E. Prevosti y C. Martínez, y el dibujante Rafael Pérez, y se presenta en un lujoso tomo, magníficamente editado por dicha Escuela del Magisterio, regida por los Hermanos Maristas. Esta obra, representará para la educación musical y coral de la juventud estudiantil española, un poderoso instrumento.—*F. Buisán Citores.*

"La liebre y el galgo"

COLLANTES VALDIVIESO. — «La liebre y el galgo». (Un volumen de 231 páginas.—Palencia, 1954).

En la revista del «Consejo General de Colegios Veterinarios», de Madrid, se publica un interesante comentario sobre la obra del Sr. Collantes Valdivieso, veterinario de Astudillo, titulada «**La liebre y el galgo**», que dice así:

«El autor es un distinguido veterinario, y se nota que lo es a todo lo largo del libro, pues, dirigido a los aficionados al galgo y caza de la liebre a caballo y con el perro, no cae, sin embargo, en los numerosos errores en que incurren los simples aficionados a la caza, por muy doctos que sean en su afición. No estamos capacitados para juzgar la parte cinegética del libro, pero por el estilo y amenidad de la misma no creemos equivocarnos en calificarla de buena. El estudio anatómico, fisiológico, zootécnico de la liebre, del galgo e incluso el apéndice sobre el caballo, son excelentes, incluso en la parte dedicada a la patología del perro, que en la mayor parte de los libros de este carácter suele ser inservible para los aficionados, y más inútil todavía para los técnicos; no digamos que nos encontramos ante un buen tratado de Patología canina, pero sí ante una buena información útil al cazador y muy aceptable para el veterinario.—GUIJO.

¡ATENCION! ¡ATENCION!

LAS AGENCIAS DE CREDITO

Nafer, Santa Lucía, Fanogán, Deyre, Avenida, Crédito Palentino y Bernardo Valladolid

Hacen saber a aquellos clientes retrasados en sus pagos varios meses sin causa justificada, deberán realizarlo a la mayor brevedad posible, ya que en caso negativo, no se les concederá en lo sucesivo crédito alguno en ninguna de las citadas Agencias

Cuestionarios de Ciencias y Letras que regirán en el ejercicio oral del Examen de Grado Elemental

(Viene de la página anterior)

132.—Simetría respecto a un eje. Propiedades.
134.—Posiciones relativas de dos circunferencias. Relaciones entre la distancia de los centros y la suma o diferencia de los radios.
135.—Areas de figuras poligonales.
136.—Areas de figuras circulares.
137.—Construcciones geométricas sobre paralelismo y perpendicularidad de rectas.
138.—Semejanza de triángulos. Casos.
139.—Puntos notables en el triángulo: circuncentro, ortocentro y baricentro.
140.—Arco capaz de un ángulo. Aplicaciones.
141.—Teorema del cateto y de la altura del triángulo rectángulo.
142.—Teorema de Pitágoras en un triángulo rectángulo. Consecuencias.
143.—Generalización del teorema de Pitágoras.
144.—Razón de los segmentos en que las bisectrices de un ángulo de un triángulo dividen al lado opuesto, y definición de grupo armónico.
145.—Lado y apotema de un exágono regular en función del radio.
146.—Lado y apotema de un triángulo equilátero inscripto en función del radio.
147.—Razón de las áreas de dos polígonos semejantes.
148.—Número «pi». Longitud de la circunferencia. Longitud del arco de n grados.
149.—Definición y construcción de la elipse.
150.—Definición y construcción de la hipérbola.
151.—Definición y construcción de la parábola.
152.—Angulo diedro: su medida. Propiedades.
153.—Perpendicularidad de recta y plano.
154.—Angulo de recta y plano; Angulo de dos rectas que se cruzan.
155.—Perpendicular y oblicuas trazadas desde un punto a un plano. Relaciones de magnitud entre ellas.
156.—Angulos triedros: propiedades.
157.—Simetría de figuras en el espacio respecto a un punto, eje o plano.
158.—Estudio de los paralelepípedos.
159.—El prisma: propiedades. Areas lateral, total y volumen.
160.—El cilindro: propiedades. Areas: lateral, total y volumen.
161.—La pirámide: propiedades. Area lateral, total y volumen.
162.—El cono: propiedades. Area lateral, total y volumen.
163.—Poliedros regulares: simetría.
164.—Estudio de los troncos de pirámides y conos; áreas y volúmenes.
165.—La superficie esférica y la esfera: propiedades.
166.—Volumen del sector esférico y de la esfera.
167.—Area de la superficie esférica y del huso esférico.
168.—La Tierra en el Universo.
169.—La atmósfera o envoltura gaseosa.
170.—Principales fenómenos meteorológicos.
171.—La hidrósfera o envoltura líquida.
172.—El interior de la Tierra. ¿Cómo es la Tierra por dentro?
173.—Las rocas, principales clases y empleo de las más comunes.
174.—Las formas de relieve terrestre; variedad y causas que lo originan.
175.—Los ríos y su trabajo continental.
176.—Los glaciares y su actividad geológica.
177.—La actividad interna del planeta. Los volcanes.
178.—Los minerales: su utilidad y cómo se encuentran en la Naturaleza.
179.—Principales minerales metalúrgicos. Ejemplos españoles.
180.—Minerales lapídeos más notables para el hombre. Ejemplos españoles.
181.—¿Qué son los fósiles? Su estudio, ¿qué nos descubre?
182.—La historia de la Tierra. Datos en que se funda su conocimiento.
183.—Los carbones minerales. Los yacimientos españoles del carbón de piedra.
184.—¿Cómo están constituídos los seres vivos? Las células, los tejidos y los órganos.
185.—El mundo microscópico. Los microbios animales y vegetales. Beneficios y perjuicios que ocasionan.
186.—Idea general del esqueleto humano y partes de que consta.
187.—El sistema muscular y la locomoción.
188.—La dentición en el hombre y en los mamíferos: relaciones de estos órganos con el régimen alimenticio.
189.—Idea general del aparato digestivo en el hombre.
190.—El aparato digestivo en los animales.
191.—La respiración en el hombre y en los animales. ¿Qué es respirar?
192.—La sangre y el aparato circulatorio en el hombre.
193.—Idea elemental de la excreción y el aparato excretor de los animales y del hombre.
194.—Constitución general del sistema nervioso en el hombre y en los animales.
195.—Los sentidos y sus órganos en el hombre.
196.—Las enfermedades y sus causas. La higiene.
197.—Defensas naturales del organismo contra las infecciones. Defensas artificiales.
198.—El mundo acuático. Esponjas, madréporas, corales. ¿Qué son y cómo viven estos animales?
199.—El mundo acuático. Las estrellas y los erizos de mar. Los moluscos. Utilidad de estos animales.
200.—Los gusanos. Forma y ejemplos más notables: mención de los parásitos del hombre.
201.—Los artrópodos acorazados. Los cangrejos. ¿cómo son y dónde viven? Los arácnidos.
202.—El mundo de los insectos. Organización de su cuerpo. Insectos útiles y perjudiciales para el hombre.
203.—Las metamorfosis en el mundo animal. La mariposa de la oruga de la seda. Las metamorfosis de las ranas y sapos.
204.—Los animales vertebrados más sencillos. Los peces, ¿qué forma tienen, cómo son, dónde viven? Ejemplos de peces marinos y de agua dulce más comunes.
205.—El mundo de las charcas y de los estanques. Ranas, sapos y tritones. Forma del cuerpo, género de vida. Las salamandras.
206.—Los vertebrados que se arrastran. Los reptiles. Lagartos y lagartijas. Culebras y víboras. Galápagos y camaleones que viven en España. Reptiles exóticos.
207.—Los vertebrados con plumas. El vuelo y la forma de las aves. La nidificación.
208.—Las aves carniceras. Aves marinas y de las lagunas.
209.—Los mamíferos adaptados a la carrera.
210.—Los mamíferos rumiantes. Su dentición y género de vida.
211.—Los mamíferos carniceros en España. Los carnívoros exóticos habitantes de las selvas. Bosques y estepas de otros países. Dentición de los carnívoros.
212.—Los mamíferos adaptados al medio marino y al vuelo.
213.—Los mamíferos útiles al hombre, por su trabajo o por ser base de materias alimenticias.
214.—El mundo parásito. Los seres que viven a costa de otros
215.—La asociación como fenómeno biológico. Las colonias y las sociedades entre los animales.
216.—El mundo vegetal. Diferentes partes de una planta superior. Monografía de alguna planta con flores, indicando sus órganos fundamentales.
217.—El mundo vegetal. Las plantas inferiores, bacterias, mohos, hongos y levaduras. Empleo y perjuicios que pueden ocasionar estas plantas.
218.—El mundo vegetal. Las plantas acuáticas, marinas, de los charcos y de los lagos.
219.—Cómo viven y cómo se alimentan las plantas verdes. La formación de la materia orgánica por las plantas. La clorofila.
220.—¿Las plantas respiran? ¿Cómo realizan esta función?
221.—¿Cómo se reproducen las plantas? La multiplicación por esquejes, acodos, estacas.
222.—La reproducción en las plantas más simples. En las bacterias, en los mohos y en los hongos. Los esporangios de los helechos y de los musgos.
223.—La reproducción en las plantas superiores con flores. Plantas con flores rudimentarias. Monografía del pino común. Las flores no vistosas de los cereales, chopos y sauces.
224.—Las plantas con flores vistosas. Disposición y forma de los órganos de una flor completa. La evolución natural de la flor y su transformación en fruto.
225.—Diferentes clases de frutos. Frutos importantes para la economía española.
226.—La semilla y su origen. La germinación de la semilla.
227.—Los árboles forestales, maderables y de sombra.
228.—Los árboles y arbustos frutales.
229.—Los cereales, las legumbres y las plantas de huerta.
230.—Las plantas industriales. Oleosas, medicinales, aromáticas, textiles, sacarinas.

Cuestionario de Letras para el examen oral

1.—El lenguaje. — La lengua española: sus orígenes, su extensión y su importancia en el mundo.
2.—La Gramática: sus partes.
3.—Letra y sonido. — El alfabeto español. — Clasificación de las vocales y las consonantes. — Letras dobles, homógonas y mudas.
4.—La sílaba: sus clases. — Diptongo y triptongo.
5.—La palabra y el acento.—Sílabas tónicas y átonas. — Clasificación de las palabras por razón del acento.
6.—El substantivo: clases de substantivos. Aumentativos y diminutivos.
7.—Género y número del substantivo.
8.—El pronombre y sus clases.
9.—El adjetivo. — El adjetivo calificativo: clases y grados.
10.—El adjetivo determinativo.
11.—El artículo.
12.—El verbo y sus clases.
13.—Accidentes del verbo: modos, tiempos, números, personas y voces.
14.—Verbos auxiliares. — Verbos irregulares: irregularidades más frecuentes.
15.—El adverbio.
16.—La preposición.
17.—La conjunción. Conjunciones coordinantes y subordinantes. La interjección.
18.—La oración. El sujeto y el predicado.
19.—Los complementos de la oración.
20.—Oración simple: sus elementos. Clases de oraciones simples.
21.—La oración compuesta. Oraciones yuxtapuestas.
22.—Producción del sonido articulado. Punto y modo de articulación.
23.—Cualidades físicas del sonido: tono, timbre, cantidad e intensidad.
24.—Formación de las palabras. Raíz y afijos. Palabras primitivas, derivadas y compuestas.
25.—La declinación española. Declinación de los pronombres personales.
26.—La conjugación perifrástica.
27.—Oraciones activas y pasivas.
28.—Infinitivo, gerundio y participio.
29.—La belleza y sus grados. Las Bellas Artes.
30.—Géneros literarios: épica, lírica y dramática.
31.—Poesía épica. La epopeya y otros poemas épicos.
32.—Poesía lírica. La oda y otros géneros líricos.
33.—La tragedia y la comedia.
34.—El drama. El drama universal. Opera y Zarzuela. Formas menores del teatro.
35.—La novela y sus clases. El cuento.
36.—Poesía didáctica. La fábula y la epístola.
37.—Historia y oratoria.
38.—Formas de elocución: enunciativa, narrativa, descriptiva, epistolar y dialogada.
39.—Versificación. Medida de los versos. Ciencias poéticas.
40.—La rima y sus clases.
41.—Estrofas de cuatro versos. El cuarteto, el serventesio, la redondilla, la cuaderna.
42.—Octava. Octava real, octava italiana, octavilla y octava de arte mayor. La décima.
43.—El soneto. La lira, la estancia y la silva. El romance.
44.—Cervantes.
45.—Góngora y Quevedo.
46.—Lope de Vega, Tirso de Molina y Ruiz de Alarcón.
47.—Calderón de la Barca.
48.—El teatro francés del siglo XVIII. Corneille, Racine y Moliére.
49.—El siglo XVIII. Neoclasicismo. La Enciclopedia.
50.—Leandro Fernández de Moratín y don Ramón de la Cruz.
51.—Goethe y Schiller.
52.—El romanticismo. El romanticismo en Francia: Víctor Hugo.
53.—El romanticismo en Inglaterra. Byron, Walter Scott.
54.—El Duque de Rivas y Zorrilla.
55.—Espronceda y Bécquer.
56.—Larra y otros escritores costumbristas.
57.—La novela realista del siglo XIX. Valera y Pereda.
58.—Pérez Galdós y Carlos Dickens.
59.—El modernismo: Rubén Darío.
60.—Generación del 98: Unamuno.
61.—Azorín y Baroja.
62.—Antonio Machado y otros poetas contemporáneos.
63.—Menéndez Pelayo.
64.—Qué es la Geografía. Partes en que se divide.
65.—Qué es el Universo. Astros: su clasificación.
66.—El Sol: dimensiones, forma y movimientos.
67.—La Tierra: dimensiones, forma y movimientos. Consecuencias de los movimientos de la Tierra.
68.—Líneas y círculos de la esfera terrestre: eje, ecuador, meridianos, paralelos, trópicos y círculos polares.
69.—El horizonte sensible: puntos cardinales y medios para determinación.
70.—Latitud y longitud. Diferencias horarias en la superficie terrestre.
71.—La Luna: forma, dimensiones y movimientos. Eclipses.
72.—Continentes, islas, penínsulas. Océanos y mares.
73.—La atmósfera: su composición y diferentes capas.
74.—El clima y sus factores. Clases de climas.
75.—Las especias vegetales en función del clima: la selva virgen; la sabana, el desierto, la estepa, el bosque boreal y la tundra.
76.—La hidrosfera. Calor, salinidad, temperatura y movimientos de las aguas del mar.
77.—Breve descripción de los océanos y de los mares de ellos pendientes
78.—Las aguas continentales: fuentes, ríos, lagos, glaciares.
79.—Litosfera: las rocas como elementos constitutivos de la corteza terrestre.
80.—Descripción física de Africa: situación, límites y extensión. El relieve, la hidrografía y los climas africanos.
81.—Descripción física de América del Norte: situación, límites, extensión. Relieve, hidrografía y climas de América del Norte.
82.—Descripción física de América del Sur: situación, límites y extensión. Relieve, hidrografía y climas de América del Sur.
83.—Descripción física de Asia: situación, límites y extensión. Relieve, hidrografía y climas de Asia.
84.—Descripción física de Oceanía: situación, límites y extensión. Australia: relieve, hidrografía y climas.
85.—Descripción física de Europa: situación, límites y extensión. Relieve, hidrografía y climas de Europa.
86.—Descripción general de las costas de los continentes: cabos, golfos, penínsulas, islas y mares litorales.
87.—La población total del globo y su reparto por continentes. Zonas mundiales de máxima y mínima población.
88.—Geografía de las razas, lenguas y religiones.
89.—Situación, extensión y división política de la Península Ibérica.
90.—El relieve de España: la meseta y sus cordilleras circundantes e interiores. Sistemas orográficos ajenos a la meseta.
91.—Climas de España.
92.—La hidrografía peninsular: estudio por vertientes, y en especial de los grandes ríos. Lagunas de España.
93.—Las costas españolas.
94.—El paisaje geográfico español.
95.—Cómo se ha ido formando la población española a través de nuestra historia.
96.—El pueblo español: religión, idiomas y dialectos. Expansión del castellano por el mundo.
97.—Distribución de la población española: población rural y urbana. Zonas de máxima concentración.
98.—La vivienda rural española. Tipos de ciudades y su origen.
99.—El Estado español: su formación a través del tiempo, su capitalidad y sus fronteras.
100.—Divisiones administrativas españolas: históricas y actuales.
101.—La agricultura española: cereales, leguminosas, tubérculos, olivo y vid. Los regadíos: frutas y hortalizas. Los cultivos industriales.
102.—La ganadería española: ganado lanar, vacuno, de cerda, caprino, caballar, mular y asnal. La trashumancia.
103.—La pesca en España y su importancia en la alimentación humana. El bosque y las industrias forestales.
104.—La minería española: principales yacimientos de hierro, carbón, cobre, cinc, estaño, plata y oro.
105.—La hulla blanca en España: su desarrollo y porvenir.
106.—La industria española: mención especial de las grandes industrias siderúrgicas y textil.
107.—El comercio español. Comercio interior: ferias y mercados. Comercio exterior: importaciones y exportaciones.
108.—Las comunicaciones españolas: las grandes líneas ferroviarias y las grandes carreteras. Los principales puertos marítimos y los grandes aeropuertos.
109.—Las grandes regiones naturales españolas y su subdivisión en comarcas.
110.—La meseta central española: provincias (aproximadamente), comarcas y ciudades más importantes.
111.—La región galaica: provincias, comarcas y ciudades más importantes.
112.—La región cantábrica: provincias, comarcas y ciudades más importantes.
113.—El valle del Ebro: provincias (aproximadamente), comarcas y ciudades más importantes.
114.—Región catalana - mediterránea: provincias, comarcas y ciudades más importantes.
115.—Región levantina: provincias, comarcas y ciudades más importantes.
116.—Región andaluza: provincias, comarcas y ciudades más importantes.
117.—Las islas Baleares.
118.—Las islas Canarias.
119.—Posesiones españolas: en el Norte de Africa, en Africa occidental, en Africa ecuatorial, Protectorado de Marruecos.
120.—La prehistoria. Vida del hombre prehistórico. El arte rupestre.
121.—La Mesopotamia. Historia de las ciudades de Caldea y del Imperio asirio.
122.—Egipto. El Valle del Nilo. El imperio de los Faraones.
123.—El pueblo hebreo. Fenicia y sus colonias.
124.—Meseta del Irán: medos y parsas. El Imperio: Ciro, Cambises, Darío.
125.—Grecia, Esparta y Atenas. Guerras médicas. El siglo de Pericles. Guerra del Peloponeso y hegemonía de Tebas.
126.—Hegemonía de Macedonia. Alejandro Magno y la desmembración de su imperio.
127.—Religión y cultura de los riegos.
128.—Roma. Monarquía y República. Guerras púnicas.
129.—La expansión de Roma. Guerras civiles. Los triunviratos.
130.—El Imperio. Principales emperadores romanos. Decadencia del Imperio: sus causas.
131.—La religión, el derecho y el arte romano.
132.—El cristianismo y su propagación. Las persecuciones. Constantino y la paz de la Iglesia. Teodosio y la unidad religiosa.
133.—Los pueblos bárbaros en relación con Roma.
134.—Los germanos en España. La monarquía visigoda.
135.—El imperio bizantino y su cultura.
136.—El Islám. Mahoma y su doctrina. La expansión árabe.
137.—Los francos. El imperio de Carlomagno. La cultura carolingia.
138.—La España musulmana. El Califato de Córdoba. Esplendor cultural.
139.—La Reconquista: sus orígenes. Monarquía asturiano-leonesa. El Condado de Castilla.
140.—La Reconquista en la región pirenaica. Sancho III de Navarra.
141.—León y Castilla durante los siglos XI y XII. Los descendientes de Sancho el Mayor hasta las Navas de Tolosa.
142.—Aragón durante los siglos XI y XII. Los descencientes de Sancho el Mayor hasta la unión de Aragón y Cataluña.
143.—Aragón y Cataluña, desde su unión hasta la muerte de Jaime el Conquistador.
144.—El Sacro Imperio Germánico. Las luchas entre el Pontificado y el Imperio.
145.—Las Cruzadas.
146.—El Feudalismo.
147.—La Iglesia. El Monacato. Las órdenes mendicantes.
148.—La Reconquista en Andalucía: Fernando III y Alfonso X. La política del Estrecho.
149.—La corona catalano-aragonesa, hasta el Compromiso de Caspe. La expansión aragonesa por el Mediterráneo.
150.—El Cisma de Occidente. Italia en la Edad Media.
151.—La guerra de los cien años
152.—Los Trastamaras en Castilla. Las islas Canarias.
153.—Los Trastamaras en Aragón. La conquista de Nápoles.
154.—La España musulmana: reinos de Taifas, almorávides, almohades. El reino de Granada.
155.—Portugal y sus empresas marítimas.
156.—El imperio mongólico. Los turcos; caída de Constantinopla.
157.—La cultura medieval: las Universidades. La filosofía.
158.—El arte medieval: árabe, románico, gótico.
159.—Los Estados europeos al comenzar la Edad Moderna. Formación de las nacionalidades.
160.—El Renacimiento.
161.—Reyes Católicos: lucha por el trono; fin de la Reconquista; unidad religiosa.
162.—Reyes Católicos: política matrimonial. Conquista de Nápoles.
163.—Reyes Católicos: política africana. Las Regencias.
164.—El descubrimiento de América.
165.—El Imperio portugués.
166.—Carlos V y su tiempo.
167.—El Protestantismo.
168.—La Reforma Católica o Contrarreforma. El Concilio de Trento.
169.—El Imperio español.
170.—Descubrimientos y conquistas ultramarinas: españolización de las nuevas tierras.
171.—Inglaterra. Los comienzos del poderío inglés. La revolución inglesa.
172.—La guerra de los treinta años.
173.—La Casa de Austria en España en el siglo XVII.
174.—El arte barroco.
175.—El Siglo de Oro en España.
176.—La Casa de Borbón en España.
177.—El reinado de Carlos III y Carlos IV.
178.—El siglo XVIII en Europa.
179.—La Independencia de los Estados Unidos.
180.—La Revolución francesa.
181.—Guerras napoleónicas. El Congreso de Viena y la Santa Alianza.
182.—La guerra de la Independencia en España.
183.—El reinado de Fernando VII.
184.—Independencia de América española.
185.—Francia desde la restauración borbónica, hasta la segunda república.
186.—La unidad italiana
187.—La unidad alemana: Bismarck. El Imperio alemán.
188.—Inglaterra durante el siglo XIX.
189.—Los Estados Unidos durante el siglo XIX. La guerra de Secesión.
190.—Rusia desde Pedro el Grande hasta Nicolás II.
191.—Reinado de Isabel II en España.
192.—Los Estados europeos y sus alianzas al comenzar el siglo XX.
193.—La primera república española y la restauración.
194.—La primera guerra mundial (1914-1918). La revolución rusa.
195.—Doctrinas político-sociales en el siglo XX.
196.—Reinado de Alfonso XIII.
197.—La segunda república española.
198.—El Movimiento Nacional.
199.—Los grandes Estados y la segunda guerra mundial.
200.—La España actual. España en el mundo.

Interesantes temas de las Conferencias del doctor Enciso

El conferenciante M. I. Sr. Dr. don Emilio Enciso, nos envía los temas de sus interesantísimas charlas.

Día 26: «Mujeres con personalidad».

Día 27: «¿Quién tiene la culpa?...»

Día 28: «A la conquista de un mundo mejor».

Como yo se ha repetido en octavillas y carteles murales, las conferencias del jueves y viernes, días 26 y 27, serán a las cinco y media en punto de la tarde, en la Casa de Nazareth.

La del 28, a las ocho de la noche, en el Teatro Ortega, para todo el público, proyectándose a continuación una preciosa película de fondo histórico.

Las localidades pueden adquirirse en Santo Domingo 19 y el último día en taquilla.

El Dr. Enciso llegará el miércoles a las once de la noche, en el expreso de Galicia.

El jueves, a las once y media, tendrá un amplio cambio de impresiones con el Consejo Diocesano de las Mujeres de A. C. El viernes, a las doce de la mañana y en la citada Casa de Nazareth, que es el domicilio social del Consejo de nuestra rama, conversará con los directivos de todas las parroquias de la capital y nuestros Consiliarios parroquiales.

El domingo día 29, desea regresar a Madrid.

Procuremos que la presencia del doctor Enciso Viana, sirva para dar gran impulso al apostolado de las Mujeres de A. C. de la capital y de la diócesis.—*El Consejo Diocesano de las Mujeres de A. C.*

Un cuadro de la Virgen de Guadalupe conmemorativo del Concilio de Trento

Trento, 23. — Mientras repicaban todas las campanas de la ciudad, hizo su entrada en Trento una reproducción del cuadro de la Virgen de Guadalupe, de Méjico, donativo hecho a Trento en conmemoración del 400 aniversario del Concilio de Trento.

El cuadro llegó anoche a las nueve de la noche y fué llevado en procesión hasta la Catedral, donde fué recibida por el alcalde de Trento, doctor Nilo Piccoli. Veinticuatro horas antes, el cuadro había sido bendecido por el Padre Santo. — Efe.

HACIENDA

SECRETARIA: LIBRAMIENTOS. —El Iltmo. señor Delegado de Hacienda, ha puesto al cobro en el día de hoy, los libramientos expedidos a nombre de:

Banco de Santander, Banco de Bilbao, Ayuntamiento de Palencia, don Elpidio Calvo, señor Delegado del Centro de Telecomunicación, don Francisco Javier Cavanillas, Ayuntamiento de Herrera de Pisuerga, señor Director de la Clínica Militar del Sanatorio de S. Juan de Dios, señor Administrador del Sanatorio Psiquiátrico de San Juan de Dios, señor Habilitado de la Delegación del Instituto Geológico, señor Habilitado de la Delegación de Industria, don Enrique Espinosa, señor Liquidador del Impuesto de Derechos Reales de Cervera del Río Pisuerga, don José García Aranda, don Francsco Domingo, señor Depositario de la Diputación Provincial, don Román Arturo Redondo, don Pascual Pastor, don José Cortés, doña Julia Fernández, don Paulino Rabanal, don Marciano Lozano, don Jesús Gutiérrez Villagrá, don Eusterio Muy, doña Carmen Calvo Terradillos, don Dimas Monge, doña Prepedigna Rodrigo, don César Gil Hernández, don Julián Fernández, doña Onésima Gutiérrez, don Luis Calvo Curiel, don Evaristo Ayarza, don Angel Pérez Tomé, don Fermín López Bravo, don Magín Perandones, don Jesús de Paz don Luis Cabeza García, don Elpidio Burgos, don Angel Carmona, don Luis Aneas, don Vicente Gómez Pallete, doña Catalina Maté, Compañía de FF. CC. de Castilla, señor Administrador de la Prisión Provincial, don Alfonso Ruiz.

PUBLICACIONES

«ASTREA», REVISTA DE LA ABOGACIA Y DE LA TOGA

Hemos recibido el número 43, correspondiente al primer trimestre del año actual, de la revista de la Abogacía y de la Toga, «Astrea», que se publica en Valladolid.

Esta revista fué fundada por el ilustre abogado, fallecido en plena madurez y cuando más podía esperarse de sus brillantes dotes, don Reinaldo Temprano Azcona, que supo impulsarla con su encendido amor a la Verdad, al Deber, a la Justicia y al Trabajo, lemas de su vida profesional, como abogado y publicista.

De la dirección de la revista, en su segunda etapa, después del fallecimiento de su fundador, se ha hecho cargo el culto abogado palentino don Carlos Alonso, con quien colaboran, formando parte del cuerpo de Redacción, don Manuel González Aguilar, decano del ilustre Colegio de Abogados de Lucena (Córdoba); don Pascual Meneu Monleón, abogado del ilustre Colegio de Valencia y miembro del Consejo de la Federación Internacional Latina de Juristas, don Raimundo Vidal Pazos, Decano del ilustre Colegio de Vigo (Pontevedra), y don Félix González Ferrández, asesor técnico.

En el editorial que abre el número de la segunda etapa de esta prestigiosa publicación, se hace constar que «Astrea» vuelve a la palestra después de la suspensión motivada por el fallecimiento de su fundador, dispuesta a seguir fielmente las directrices de Temprano Azcona y a ser clarinazo que llama a los hombres mejores, a los rectores de la Sociedad, en el aspecto jurídico, a los hombres de Derecho para la consecución de su noble finalidad.

El sumario comprende interesantes artículos, avalados por prestigiosas firmas, y consta de secciones como el mundo jurídico nacional, el mundo del abogado, Tribuna de la Toga, Iniciativas y Opiniones, Mundo jurídico extranjero, juicios bibliográficos, Mundo gráfico de la toga, etcétera, etcétera, que hacen del contenido de esta revista una palpitante síntesis de los problemas actuales de la Abogacía y del Derecho.

Deseamos a la prestigiosa publicación los mayores éxitos en su segunda etapa.

M.C.D.2022

La Vida en la Provincia

Las fiestas de la "Virgen del Milagro" en Villamuriel revistieron la máxima brillantez

Desde el balcón de la Casa Consistorial se recitaron las clásicas "gracias"

VILLAMURIEL DE CERRATO. — Siguiendo la secular tradición, se han celebrado en esta villa sus renombradas fiestas en honor de su Patrona la Virgen del Milagro. Las de este año, han constituído un acontecimiento más en la vida local. Desde el mediodía del 14 hasta el 16 de los corrientes, el pueblo ha confirmado una vez más su devoción, entusiasmo y regocijo popular. A las doce del repetido día 14, una nutrida y bien conjuntada banda de música de Valladolid, y el disparo de potentes bombas, dieron la señal del comienzo de los festejos. Por la tarde, después de las solemnes vísperas, un nutridísimo gentío se dirigió a la Casa Consistorial, desde cuyo balcón central, el niño Sebastián Casasola declamó con singular acierto unos versos «gracias» alusivos a las virtudes de María. Terminado este acto, las Autoridades e invitados fueron obsequiados en el salón de la Casa Consistorial, con un delicado refresco por las señoras Mayordomas y Madrinas, que en este año han formado el cuadro de honor, constituído por las señoras siguientes: Mayordomas: doña Teresa Martín y señorita Dolores García. Madrinas: señoritas Esther Martín y Crescenciana Casasola, que con el grupo angelical de las «niñas de vela»: Crucita y Carmen Macón, Justina Sancho y Carmen Gatón, completaron dicho cuadro.

Al siguiente día 15, día cumbre de la festividad local, el alegre pasacalle de diana callejera, multitud de cohetes que con sus estruendos anunciaron al vecindario el principio de la fiesta religiosa. Una gran multitud llenaba nuestro incomparable templo parroquial, recientemente restaurado y que es la admiración de los visitantes. El volteo de campanas cuyos broncíneos sones invitaban al vecindario para oír la Santa Misa, que fué oficiada en el hermoso altar mayor por nuestro Párroco señor Rebollo, asistido por el Párroco de Soto de Cerrato, señor Colmenero y el de Calabazanos, Fray José Aller, asistiendo varios sacerdotes de los pueblos limítrofes, constituyendo un acontecimiento religioso. Una capilla de música insuperablemente formada por el coro religioso de los Hermanos Maristas de Venta de Baños, acompañado al armonium por el señor Coadjutor del mismo, don Vicente Sánchez, interpretó la Misa del Maestro Perossi. El sermón merece capítulo aparte: el M. I. Sr. don Manuel García, Canónigo de Palencia, desde la Cátedra Sagrada hizo una bellísima semblanza de las virtudes de María en párrafos grandilocuentes, que el numeroso auditorio escuchó con religioso silencio y complacencia. Al ofertorio de la misa se hizo el ofrecimiento de las tartas y velas, según tradición, por las señoras Mayordomas, Madrinas y niñas «de vela».

Finalizado el acto religioso, Autoridades, invitados y gran concurrencia, se trasladaron a la Casa Consistorial, para oír unas poesías «gracias», que con gran entonación, perfecta dicción y donaire, fueron recitadas por la niña Carmen Meneses, terminando así el acto religioso de la mañana. Por la tarde, después de solemnes vísperas, se organizó la procesión con la imagen de la Patrona, portada en las suntuosas andas de plata, donación de la familia Meneses, y luciendo el magnífico manto donación igualmente de la familia Lagunilla; fué paseada por las calles de la población, pobladas de un gentío enorme que aclamó a la Patrona. Reintegrada que fué a la iglesia la procesión, cantóse por todo el pueblo la Salve en honor de la Patrona, terminando con esto las fiestas religiosas para dar paso al regocijo popular (que a pesar del tiempo poco favorable y que restó bastante concurrencia de forasteros), estuvo animadísimo; fuegos artificiales los días 14 y 15, de la Casa Lecea, de Miranda, muy efectistas y bien conjuntados; carrouseles; casetas con chucherías, muy favorecidos los bares y concurridísimos, y partido de fútbol entre un equipo local, solteros y casados, suspendido éste por la lluvia, y otro formado por Galerías Carrión, de la capital y el local de esta villa, con resultado de empate a dos tantos.

Los aficionados al arte de Tersícore, tuvieron ocasión de lucir sus habilidades, pues durante las fiestas una nutrida orquesta amenizó con preciosos bailables el amplio salón Pradera.

Y con esto finalizaron las fiestas ya legendarias en la población, que este año decayeron algo por el mal tiempo reinante que de haber favorecido, la empresa local Montes, hubiese volcado, como años anteriores, gran contingente de forasteros, deslizándose todos los días los festejos con el mayor orden y sin incidente alguno.

Villamuriel de Cerrato, Mayo 1955. El Corresponsal, C. F. B.

IGUALATORIO MEDICO PALENTINO

De asistencia Médico - Quirúrgica

Autorizado por la Dirección General de Sanidad, con el núm. 813

CUADRO DE ESPECIALIDADES

Cirugía General y Traumatología	D. Herman Blanco Ramos
Urología	D. Joaquín Díez Cascón
Oto-rino-laringología	D. José Escapa Leal
Partos y Enfermedades de la mujer	D. José Luis Guzmán Bregel
Medicina Interna y Digestivo	D. Próculo Andrés G. Cuena
Enfermedades de los niños y Puericultura	D. Serapio Pajares García
Pulmón y Corazón	D. Carlos Illera Paisán
Oftalmología	D. Arturo Seco Carrancio
Nerviosas y Mentales	D. Alfredo Prieto Vida!
Piel y Venéreas	D. Cándido Rodríguez Pascual
Análisis Clínicos	D. Melchor Andrés G. Cuena
Transfusiones de Sangre y Plasma	D. Teodoro Sánchez Doncel.
Anestesiología	D. Alfonso Seoane de Lucas
Odontología	D. Felipe Gallardo Romero

Administración y Producción:

Jesús Alario González

General Franco, 9, 1.º

ALMORRANAS - VARICES

Fisuras, Fístulas, Picores, etc. Tratamiento radical sin operación. El verdadero ayudante del Dr. Subirachs, del Instituto Antihemorroidal de Madrid.

Se encuentra en Palencia del 2 al 31 de Mayo

CONSULTA EN EL HOTEL CASTILLA, DE DIEZ A DOS MAÑANA

COSECHADORAS

Mc. Cormick Internacional a cardan, de 4 pies (1'20 m.) y de 6 pies (1'80 m.), de corte. Siegan y trillan a la vez

ENTREGA INMEDIATA

UNION NACIONAL DE COOPERATIVAS DEL CAMPO

Avda. Calvo Sotelo, 25. — Madrid

Sucesos Locales

«JUERGA FLAMENCA». — Ricardo Marcos Iglesias, industrial de la plaza, notó la falta de 1.500 pesetas que guardaba en su cartera. Había dejado la americana colgada en una percha del bar de su propiedad y sospechó que el autor de la sustracción fuese un «cantaor» de flamenco que estuvo tomando unas copas en el establecimiento. Así lo hizo constar en su denuncia en la Comisaría de Policía y las gestiones llevadas a cabo por varios inspectores de la plantilla de nuestra capital, dieron como feliz resultado la detención de Félix Rojo Manso, de 22 años y de profesión artista.

El «cantaor» en su declaración se reconoció autor del hurto, manifestando además que ya había estado dos veces detenido con anterioridad en otras poblaciones.

Una vez con el dinero Félix Rojo, a quien por lo visto le quemaba en el bolsillo, hizo un buen gasto en varios bares de nuestra capital, invitando a otros amigos a botellas de manzanilla y tapas. En un taxi, se marchó después con Pedro «el albañil», a Valladolid donde cenaron, siguieron en sus diversiones y regresaron al día siguiente en el tren a nuestra capital. Cuando «el flamenco» se encontraba en un baile, fué detenido por la Policía. Con su compañero Pedro «el albañil», ha sido puesto a disposición del Juzgado correspondiente ante quien responderá de esta «juerga flamenca» por todo lo alto, que le proporcionó el dinero ajeno.

MALOS TRATOS. — Silvina Barragán Fuentes, ha sido asistida en la Casa de Socorro de varias contusiones, que según ella la causaron sus cuñados Ucario García Abia y Cirina Hermoso Araguz a escobazos.

CASA DE SOCORRO. — El personal de servicio en este Establecimiento, ha prestado asistencia médica a los siguientes lesionados:

Ignacio Pariente Cagigal, de diez años, que sufría herida inciso contusa en la región maleolar externa de la pierna izquierda, causada por caída con una bicicleta.

—José María Antolín Iglesias, de dos años, extracción de una espina de pescado enclavada en la faringe.

—Luis Barcenilla, de dos años, herida contusa en la región frontal por caída.

PRECISAMOS

disponer de corredores de compra de cebadas, avenas, lentejas, etc., en pueblos. Escribir indicando pueblos que pueden trabajar y condiciones, a Sr. G. González. Modesto Lafuente, 19. Garage PALENCIA

Rincón Infantil

IDEA

Una señora visita al psiquiatra para consultarle sobre algunas manías de su hijo.

—Oiga usted, doctor; mi hijo no piensa más que en coleccionar sellos. Se pasa horas enteras contemplando su colección.

—Eso no tiene importancia. Yo hago lo mismo.

—Les pide sellos a todos sus amigos y conocidos.

—¡Bah! Yo también.

—Ultimamente recorre los Consulados extranjeros pidiendo sellos.

—¡Hombre! Eso no lo hago yo; pero lo voy a hacer desde mañana. Es una gran idea.

JUEGO

Estaban en Méjico varios jugadores echando una partida de juegos prohibidos; se encontraban en todo su apogeo, cuando de repente, se abre la puerta del salón y penetran en éste varios policías, quienes sorprenden una animadísima partida de póker, y se llevan a todos los jugadores a la Comisaría.

Allí esperaron un gran rato, hasta que al comisario se le ocurrió hacer acto de presencia. Se dirige al dueño del establecimiento:

—¿No sabe usted que están prohibidos los juegos de azar?

—Sí, señor comisario. ¡Pero no eran juegos de azar! ¡Teníamos todas las cartas marcadas!...

ADIVINANZA

Número 674:

Pico de cuerno,
ala de ave,
la rodilla para atrás
y anda adelante.

Sol. a la Adivinanza número 673: EL TERREMOTO

CCRUCIGRAMA

Número 1.362 — Por MIROSPA

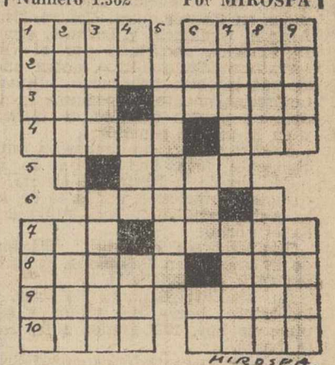

Horizontales: 1: Ciudad italiana. Dícese de la fruta muy gustosa. 2: (al revés) Aislada. Mamífero rumiante. 3: Isla del Mar Egeo. Uno de los siete sabios de Grecia. 4: Ligada. Medida de longitud. 5: Príncipe o caudillo árabe. 6: Extremidades. 7: Repetido: tambor usado en la selva. Manojos. 8: (al revés) Ligaré. Interjección. 9: Agraviado, lastimado. Capital europea. 10: (al revés) Moneda española. Confusión.

Verticales: 1: Fardo, lío. Apellido del héroe de la independencedemonios. Medida de superficie. cia suiza. 2: Esclavo de los la- 3: Insípida. Trabajé la pasta. 4: Moneda romana. Río de Suecia. (al revés) En alemán: rojo. 5: Ciudad rusa. 6: Autillo. Aire popular canario. Lengua. 7: Filtrar. Río de Francia. 8: Planta aroidea, especie de serpentaria. Cosa en forma cilíndrica. 9: Tela fuerte. Catedrales.

Sol. al Crucigrama número 1.361:

Horizontales: 1: Caco. Orán. 2: Amor. Saca. 3: Cos. Momos. 4: Elena. Ana. 5: Orel. 6: Asir. 7: saG. Nepal. 8: Aleja. Ira. 9: Cano. oseP. 10: Abab. Pasa.

Verticales: 1: Cacé. Saca. 2: Amola. alaB. 3: Cose. agenA. 4: oR. Nos. Job. 5: Marina. 6: Oso. Ere. oP. 7: Ramal. Pisa. 8: Acón. Marés. 9: Nasa. Lapa.

En Optica: Puerta franca a este nombre palentino.

¿Para gafas? ¡SALAMANCA

Es el único camino.

anuncios por palabras

MOTORES a gasolina marca «Rex», los más conocidos y acreditados. Motores eléctricos «A. E. G.», y «Siemens». Correas planas y trapezoidales. Poleas. Básculas. Carretillos. Almacenes de Maquinaria, Hijo de Feliciano Ortega.

PLACAS uralita para tejados, tuberías, accesorios, azulejos, etc. Uralita. Agencia Oficial, José Antonio, 43. Teléfono, 1455. Palencia.

CALEFACCIONES Arias. Cuartos de baño. Menéndez Pelayo, 7. Teléfonos, 2647 y 1829.

BAR CANTABRICO. Selecto marisco todos los días. Servicio a domicilio. Teléfono, 3201.

PERDIDA anillo-sello. Gratificaré en esta Administración, por ser recuerdo de familia.

POR SOBRANTE, vendo baratísimo, seminuevo, carro grande, cocina del ocho, cuatrocientas pesetas. Plaza León, 1.

PRIMERAS Comuniones. Recordatorios. Rosarios. Libros. Los mejores precios, Librería Papelería Colón. Colón, 34.

VENDO 150 cántaros de vino. 23 pesetas cántaro. Demetrio Santos. Ledigos.

SE VENDEN dos mulas de tres años, 7 dedos, toda prueba. En Fuentes de Nava. Eugenio Pajares.

AMPLIFICADOR marca «Far», 40 watios, propio para cine, altavoz, de control, y toca discos y picú, vendo en Venta de Baños. General Franco, 46. Bar «El Riojano».

SE VENDEN 8 ovejas emparejadas con hembras y un carnero. Palacios del Alcor. Eliseo Fernández.

VENDENSE baratos dos grupos riego «Vallino», 2 y 1/2 H. P. Arconada. Azucarera Castilla. Palencia.

TRILLADORA «Ajuria» núm. 1, nueva, véndese por comprar otra mayor. Agencia España. Don Sancho, 10.

SE VENDE máquina de segar, «Cormick», en buen uso y un carro de vacas, en Espinosa de Villagonzalo. Honorato Fernández.

LABRADORES: Vendo carros y ruedas todos tipos y tamaños. Contado y plazos. General Mola, 135. Palencia.

VENDO arreada de carro violín, buen uso. Marcos Villamediana. Paredes de Monte.

SE VENDEN cien ovejas de todas las edades. A tratar, con Rafael Silva. Vertabillo.

SE VENDEN 100 sacas. Amancio Martín. Santa Cecilia del Alcor.

SE TRASPASA bar con vivienda. Avenida Simón Nieto, 34. Bar Galicia.

VENDO carro bueyes, seminuevo. Pablo Lomas. Abia de las Torres.

POR DEJAR la labranza, vendo máquina segadora, tres campañas. Hilario Plaza. Abia de las Torres.

OFICIAL mosaista se necesita en Torrelavega. Dirigirse a Lista de Correos número 51. Torrelavega.

EN OSORNO, se traspasa Bar «La Carrionesa», con vivienda. Para tratar, con Pablo Herrero.

Hortensia». Avenida Manuel Rivera, 26. Francisco Madrigal Martínez.

TUBERIAS de hierro negro y galvanizado, soldado y forjado, tuberías y plancha de plomo. Pastor. M. Lafuente, 20. Mayor, 130.

ACCESORIOS para tuberías, por partidas. Precios de fábrica. Pastor. M. Lafuente, 20. Mayor, 130.

SE VENDE paja de trigo, en Magaz. Ignacio Fernández.

CARRETEROS: Dispongo de palos de ucalipto propios para armazones de carros, a un precio muy reducido. Para informes, dirigirse a Eduardo Macaya. Ciudad Vergel, núm. 10. Torrelavega (Santander).

VENDO ensacadora «Francisquillo», grande y un motor de gasolina 3 H.P. Magaz. Felisa.

VENDO planta pimiento. Carretera Valladolid. Villa Daza. José Marín.

VENDO 200 cántaros vino, a 22 pesetas. Celestino González. Villamorco.

VENDO vaca abocada a parir, dando 40 cuartillos. Viuda de Garrachón. Villovieco.

SE NECESITA pastor con uno o dos hijos mayores de 14 años, para la finca «La Cepuda». Para tratar, con Mariano Herrezuelo. En Paredes de Nava.

SE VENDE camioneta «Chevrolet». Tratar, Román Camino. Paredes de Nava.

SE NECESITAN aprendices adelantados, herrero y carpintero. Julián Vergara. Autillo de Campos.

VENDO 100 ovejas dando abundante leche, 10 borrillas, juntas o en partidas. Valentín Austín. Santa Cecilia del Alcor.

SE VENDE moto «Lube», 125 c.c., toda prueba. Chatarrería Sáez Plaza Cervantes, 9. Teléfonos 1721 y 2860.

CASETA propia estanco estaciones, para bar ambulante, muchas aplicaciones, vendo. Restaurante Gran Vía.

LOCAL, moderna instalación, capacidad vivienda o almacén, se alquila o vende. Modesto Lafuente, 19.

NEVERA marca «Alpina» y balanza «Moka», seminuevas, se venden. Modesto Lafuente, 19.

LONAS especiales para elevadores, mantones, hamacas, toldos de calle y camiones. Guarnicionería «Antonio». Frente Hotel Jorge Manrique

SE COMPRA, recogiendo a domicilio, toda clase de papel. Chatarrería Sáez. Plaza Cervantes, 10. Teléfono, 1721. Detrás de la Catedral.

SE NECESITA oficial de barbería, bien impuesto en el oficio y con buenas referencias. Para tratar, con Urbano Rodríguez. En Alar del Rey (Palencia).

CABALLO extraviado el 15, pelo castaño, crin negra, bien hecha, pintas blancas lomo, cola cortada al corbejón, 1.40 alto, años 8, largo. Avisen, León Villalba. Mantinos.

TRANSPORTISTAS. Labradores: Navamuel vende el remolque mejor construído y más barato.

NEUMATICOS, correas de ventilador, correas trapezoidales. Navamuel. Casada del Alisal, E. Teléfono 1937.

TUBERIAS, planchas y lana de plomo. Pastor.

COCINAS, termos y duchas eléctricas. Pastor.

PIDA

CERVEZA

"El Aguila"

SI QUIERE LO MEJOR

HIJOS DE ALEJANDRO ORTEGA

SE NECESITA muchacha para Bilbao, sabiendo cocina, buenos informes. Razón, Mayor Principal, número 244, 1.º, izquierda.

SEGADORA-ATADORA, ocho días uso, vendo por cambio de sistema de recolección. Informes: Administración.

CONTABILIDAD administración. Se ofrece persona solvente. Informes, esta Administración.

OBRERO, se necesita, de 25 a 35 años. Informes, esta Administración.

ATADORA «Cormik», americana, seminueva, se vende en Explotación Agrícola «El Convento». Estación de Mave.

SE VENDE una máquina trilladora marca «Ruston Ireña», núm. 1, completa, con alimentador y lanzapajas, con motor «Berna», 25 H.P. En Ogueta Treviño (Burgos). El dueño, Antonio Martínez.

VENDO 200 cántaros de vino de cosecha; máquina segadora «Ajuria», con tablero de madera; y máquina aventadora «La Fama de Castilla», para mano y motor. Ambas en perfecto estado. Luis Martínez. Cardeñosa de Volpejera.

REMOLQUES «Alvaro», para usos agrícolas, tres toneladas, 22.000 pesetas; 4 toneladas, 24.000 pesetas; 5 toneladas, 26.000 pesetas; 6 toneladas, 30.700 pesetas. Carretera la Esperanza, 40. Teléfono, 3761. Valladolid.

EN ALAR del Rey, vendo casa amplia, todas comodidades, llave en mano. Valeriano Ruiz.

MOTOR grupo riego, gasolina, completo, tres caballos, vendo, en San Mamés de Campos. Manuel Cembrero.

MELGAR de Yuso: Vendo ensacadora «Francisquillo», grande; segadora, trillo cuchillas y piedra, todo en muy buen uso. Tapia.

MOTORES para trilladoras, ensacadoras y aventadoras, eléctricos y a gasolina, de toda garantía. Facilidades de pago. Almacenes de Maquinaria, Fidel Diego García. Palencia.

SEMBRADORAS tipo «Hossier», de botas y ballestas, gradas, bisurcos tipo «Oliver» y «Rud-Sack», trisurcos, cuatrisurcos, arados fijos y giratorios y repuestos en general. Tejeda y Díaz, S. L. Palencia.

GAVILLADORAS y guadañadoras de acero «El Ciervo», muy ligeras, cosechadoras, aventadoras a mano y motor, ensacadoras metálicas dos y tres ventiladores, motores, piezas de recambio. Almacenes Pinacho.

REMOLQUES todos tamaños, inmejorable construcción, arados fijos, reversibles y cultivadores para tractor y caballerías, motores y grupos eléctricos, de petróleo y aceite pesado, correas, cojinetes, poleas, básculas, carretillos. Solicite catálogos en Almacenes Pinacho.

¡AGRICULTORES!: Elevadores de aventadoras, confección rápida con lonas garantizadas. Consulten precios. Guarnicionería. Frente Banco de España.

TRILLADORA «Ajuria», modelo T-80, seminueva, vendo, por cambio de sistema de recolección. Informes: Administración.

FINCA, tomaría en aparcería, arriendo o sociedad, disponiendo maquinaria para su explotación; también monte para roturar. Informes, Jesús Angel. Hospedajes «El Valle». Becerro Bengoa, 8. Palencia.

AVICULTORES. Harinas primerísima calidad, precios fábrica. Piensos Jofer. Daoiz, 23. Teléfono, 1304. Segovia. Pida gratis boletín información.

SE NECESITA sirvienta con buenos informes, de 40 a 50 años, para asistir a señor solo. Dirigirse, a Enrique Arroba. Cementos Alfa. Mataporquera.

POR DEFUNCION, véndese en Alar del Rey, máquina capilladora combinada, bancos y herramientas carpintería, marcos con ventanas, nuevas. Tratar, Aurora Ibáñez.

NECESITO mosaistas. Fábrica de mosaicos. Toribio Madrigal. Doctor Cajal, B.

ATENCION: Casa Antón. Herreros, carreteros, contratistas: Han bajado los hierros. No compréis sin consultar precios. Ejes, bujes, llantas de todas las medidas.

TRISURCOS «Rusak» 7, y bisurcos, máquina segadora «Cormick». Ramiro Gutiérrez. Abastas.

PERDIDA dos ventanas, trayecto Palencia - Támara. Entregarlas, en Támara, Virgilio Chico.

MAQUINA de coser, en estado nueva, se vende, económica. Mayor Principal, 151, 3.º.

VENDO beldadora-ensacadora con motor gasolina y dos segadoras de dos campañas, «Cormick». Emiliano Liquete. Villasarracino.

VENDO motor con grupo de riego y ruedas de madera. Informes, Onésimo Redondo, 4. Quintano.

SE VENDE una autógena de 5 kilogramos, de dos meses de trabajo. En Boadilla del Camino. Marcelino Alonso.

ALQUILO corral y cochera y local para cantina. Avenida Santander, número 37. Sr. Sánchez.

BOLSOS. CREMALLERA

para plaza y viaje

Desde 65 pesetas

MARIN, Plaza Mayor 15

SE VENDE máquina ensacadora «Francisquillo», con motor, tamaño grande, como nueva, una campaña. Eutimio Salán. Terradillos.

VENDO novillo cuatro meses. Esteban Niño. Villamartín de Campos.

VENDO segadora «Ajuria». Tratar, Fortuoso Cea. Pedraza de Campos.

VENDO dos máquinas segadoras, «Trepar» y «Ajuria». Herrería Jesús. Amusco.

VENDO máquina segadora «Masiarri», aventadora sistema «Carbajo», preparada para motor o sin él, a prueba; deshojado carro varas para dos ganados, todo en buen uso. Paredes de Nava. Andrés Hoyos.

SE VENDE bicicleta caballero y remolque. Alfonso VIII, 4.º Manuel Monge. Palencia.

SE VENDEN dos cerdos cebados. Casa Damián.

BARBEROS: Vendo sillón americano y dos de señora. República Argentina, 2. Barbería.

TRANSFORMADOR, vendo, perfecto funcionamiento. Informes, apartado, 66. Palencia.

BOLSAS DE PLAZA

desde 39 pesetas

MARIN

Plaza Mayor, 15

VENDESE casa, calle San Juan, 15, Carrión de los Condes. Tratar, con José María Urbón. En Villaturde.

VENDO un carro par, buen uso. Cervatos de la Cueza. Esteban Emperador.

VENDO una ternera de un día. Carretera Grijota. Villa-Paz.

TRAJE niño de Primera Comunión, nuevo, se vende. Casa del Hogar, 23, segundo. Palencia.

GASEOSAS. Vendo o arriendo, instaladas, fábrica de gaseosas y otra de hielo, junto o separado, facilidades de pago. Isaac Maraña. En Saldaña.

MATERIAL DE OFICINAS,

EN I. G. DIARIO-DIA

GUIA MEDICA

ALBERTO CASAS

MEDICO - PUERICULTOR

Consulta de enfermedades de los niños

RAYOS X — LAMPARA CUARZO

Ramírez, 4. Consulta de 12 a 2

Miguel Cebrián Nájera

REANUDA SU CONSULTA

Enfermedades de la Piel

DE UNA A DOS

Burgos, 21. — Palencia

JOSE SANZ VINUESA

Profesor A. de la Facultad de Medicina de Valladolid. Interno por oposición

RIÑON Y VIAS GENITO-URINARIAS

Alonso Fernández de Madrid, 2, segundo, dcha. (Junto a Correos)

DR. BOZAL URZAY

Enfermedades del Aparato Respiratorio y Circulatorio

Rayos X. Electrocardiografía y Ballstocardiografía

Ramírez, 4 — Teléfono, 1642

PALENCIA

P. ANDRES G. CUENA

Jefe del Servicio de Medicina Interna de los Establecimientos Provinciales de Beneficencia, por oposición

RAYOS X

Mayor, 10 y 12. De 11 a 2. Telf., 2486

DR. J. MATEO ROMERO

Profesor A. de Clínica Médica de la Facultad de Medicina

Pulmón y Corazón — Rayos X

I. Martínez de Azcoitia, 3

Consulta de 12 a 2 y de 4 a 6

Carlos Illera Paisán

Del Instituto Médico de especialidades de Basurto

Diplomado en pulmón y corazón

RAYOS X

ELECTROCARDIOGRAFO

Valentín Calderón, 10, 2.º. Telf. 2596

Consulta de 11 a 2 y de 4 a 6

V. ALONSO ROJO

CIRUGIA - PARTOS - MATRIZ

Plaza Abilio Calderón, 1, segundo

ALFREDO PRIETO VIDAL

ENFERMEDADES NERVIOSAS Y MENTALES

Director del SANATORIO SAN LUIS

Ex Director del Instituto Psiquiátrico de San Boy (Barcelona)

CONSULTA DE 12 a 2 — CALLE BURGOS, 17-1º

M.C.D.2022

Nuestras crónicas del extranjero

AFRICA ENSANGRENTADA

Está abierta la 51 Feria de París

Casas transportables, tractores gigantes, helicópteros y aspiradores enanos: tales son las novedades del Certamen

Irún.—(Servicio especial de nuestro corresponsal).

África del Norte está ensangrentada. Dolorosa jornada la del final de semana última. Los tres territorios, Argelia, Marruecos y Túnez, registraron en un solo día veinticuatro muertos. El balance está bien cargado.

En Argelia, donde se vive en estado de guerra, no se adelanta nada con las medidas de represalia. Los insurrectos o como dicen los franceses, «los fuera de ley», cada vez dan golpes más audaces. Y lejos de desaparecer los rebeldes del Aurés, se lanzan al asalto de las poblaciones, como fuerzas organizadas.

En Marruecos, los atentados han empezado a repetirse en número crecido: nueve heridos y siete muertos ese mismo día, mientras el residente general salía en dirección a París, alarmado ante el sesgo de los acontecimientos.

Túnez presenta la situación más grave: aquel acuerdo de los días primeros del Ramadán, saludado por los dos gobiernos, el de París y el de Túnez, como un paso definitivo, no ha agradado ni a los franceses, ni a los indígenas. Y en el mismo parlamento se alzan voces, pidiendo que no se firmen los puntos concordados entonces, por suponer un principio de independencia para este protectorado.

¿Qué hace Francia —preguntamos una vez más— con esta carga, que no acierta a llevar ni a dejar?

LA FERIA DE PARIS ESTA ABIERTA: 12.800 expositores, unos trescientos más que el año anterior, veinticuatro naciones, 12.000 metros cuadrados de superficie y unos tres millones de visitantes... tales son las perspectivas de este certamen de la industria mundial convocada en París.

Entre las grandes novedades, aparece en primera línea la creación de restaurantes interiores: parte de ellos están instalados por las compañías de coches-camas Cock, y en ellos, como si se hiciera un viaje alrededor de la feria, se puede comer por la cifra exigua para París de 700 francos en la primera llamada y de 1.000 al segundo servicio.

LAS CASAS TRANSPORTABLES son una de las novedades de la industria francesa primeras y no esas edificaciones de madera, como en otras ocasiones, sino de piedra. Están construídas conforme a las últimas exigencias del urbanismo y no se trata en ellas de maquetas, sino de verdaderos edificios con todo el menaje necesario al natural.

Esta casa puede fácilmente ser trasladada a cualquier parte del mundo y es muy bueno para aquellos que carecen de hogar. Sus dimensiones son los ocho metros de largo, con unos diez de fondo y otros diez de altura. Se vende al precio de 500.000 francos al contado y los constructores la ponen en manos del comprador a los pocos días de hecha la demanda en regla.

Hay otra vivienda a toda prueba contra los terremotos. En los dos modelos predomina para las paredes, preferentemente plástico.

Los muebles lo mismo que los ladrillos empleados para la decoración, son de los más variados colores, llegando éstos hasta el abigarramiento más extraño. Son además muy bajos, todos esmaltados, como el alumbrado por los muros para evitar las sombras chinescas visibles desde el exterior.

En estas casas se han hecho las manifestaciones más completas de alumbrado eléctrico, desde las lámparas de bronce del siglo XVIII hasta los lampadarios modernos en plásticos de todas las clases.

LOS CONTRASTES son de todas las clases: se encuentra a la venta un helicoptero enano, de uso individual y de facilísimo manejo, una aspiradora miniatura de 25 centímetros, que lo mismo barre que seca los cabellos y que no pesa más que 1.300 gramos.

En materia de tractores tiene la feria más variedad inconmovible, lo mismo que en material para trabajos públicos; todas las naciones productoras con la única excepción de la URSS, que se echó atrás a última hora, han presentado allí sus últimas realizaciones.

ESPAÑA ha presentado sus producciones agrícolas preferentemente y su stand llama la atnción por su buen gusto y por la veracidad sobre todo de los productos del campo. No faltan otras viejas industrias de Toledo o nuevas de Eibar en el pabellón.

JAVIER DE EGUIA

DIETARIO

Miércoles 25 de Mayo de 1955

SANTORAL. — Santos: Gregorio VII; Urbano I, mártir, papas; María Magdalena Sofía Barat, fundadora; Aldelmo, Dionisio, Zenobio, obispos; Pasícrates, Valentión, mártires; León, confesor. (Misa: San Gregorio. Color: Blanco).

Sale el sol a las 4'51 horas y se pone a las 19'33 horas. Sale la luna a las 8'32 horas y se pone a las 23'12. Cuarto creciente, el 28.

REFRAN. — Mercadillo de ocho leguas, tres días malos y dos noches negras.

EL TIEMPO EN PALENCIA

Barómetro: A las 18 horas de ayer, 699'3; a las ocho horas de hoy, 699'5. — Temperaturas: Máxima de ayer, 22'0; mínima de hoy, 11'8.—Dirección del viento: A las 18 horas de ayer, W.; a las ocho horas de hoy, calma. Lluvia, tormenta, 3'9. Humedad relativa media, 65 por 100.

EL TIEMPO EN ESPAÑA

Una borrasca que está cruzando la Península desde Lisboa hacia Almería, ha producido lluvias moderadas en Extremadura, Centro, Bajo Aragón, Andalucía y Levante, según información facilitada por el Observatorio Meteorológico, quien añade que también ha llovido, aunque inapreciablemente en pequeña cantidad, en puntos aislados de Galicia y en la meseta superior.

Predice el Servicio chubascos, especialmente más intensos en la mitad sur de la Península, siendo de carácter tormentoso, por la tarde, en la costa meridional. Poca nubosidad en el norte.

Temperaturas extremas: Máxima de 27 grados, en Pamplona, y mínima de 7, en Valladolid.

En Madrid: Máxima de ayer, a las catorce horas 24'9 grados, y mínima de hoy, 10'1 grados a las siete horas.

La presión atmosférica en Madrid ha sido de 705 milímetros, 12'15 horas.

MATERIAL ESCOLAR, EN I. G. DIARIO-DIA

EFEMERIDES. — 1085: Alfonso VI entra en Toledo. — 1571: Liga del Papa Pío V contra los turcos.—1735: Batalla de Bitonto. — 1681: Muere Calderón de la Barca. — 1810: Revolución de Buenos Aires. — 1899: Muere Castelar. — 1911: Triunfa la revolución en Méjico. Porfirio Díaz dimite.

Medina del Campo estudia la concentración parcelaria

Medina del Campo, 23.—En el salón de actos de la Casa Sindical Comarcal y organizado por la Hermandad de labradores y ganaderos con la colaboración de la Cámara Oficial Sindical Agraria y el Servicio de Concentración Parcelaria, se celebró un acto en el que intervino el ingeniero jefe de la zona del referido Servicio, señor Muñoz, para dar a conocer a gran número de agricultores asistentes la vigente ley de concentración parcelaria, sus ventajas y su aplicación real. Después, se inició un coloquio en el que diversos agricultores hicieron preguntas relacionadas con la aplicación de la ley, a las que contestó el señor Muñoz dejando aclaradas cuantas dudas se suscitaron. El acto fué presidido por el vicepresidente de la Cámara Oficial Sindical Agraria, señor Núñez Serrano, al que acompañaban diversos miembros de la misma, jerarquías locales y Cabildo de la Hermandad de Medina del Campo.

En el mismo salón se celebró también una asamblea comarcal de ganaderos, presidida por el jefe provincial del Sindicato de Ganadería, señor Martín Galindo, representaciones de la Cámara Sindical Agraria unos ochenta ganaderos, representan y jerarquías sindicales. Asistieron tantes de todos los pueblos de la comarca. Se trataron problemas de interés, entre ellos, la vigente Reglamentación sobre epizootias y otros.

Cuatro personas muertas por chispas eléctricas en la región de Daimiel

El régimen de tormentas se ha generalizado, favoreciendo la lluvia a la agricultura

Daimiel (Ciudad Real), 24.—Varias chispas eléctricas que cayeron ayer con motivo de la fuerte tormenta desencadenada en toda la región, ocasionaron la muerte de cuatro personas e hirieron a seis más, una de ellas gravísima.

Uno de los rayos penetró en una casa y mató al niño de once años Tomás González del Campo y González del Campo, que con sus padres y hermanos se hallaba en la cocina. Los familiares de Tomás resultaron ilesos.

Otra chispa eléctrica alcanzó en la casilla denominada "Feliciana" a las hermanas Ciprana y Teresa Rodríguez Vallejo, de 19 y 21 años de edad, respectivamente, y, por último, una tercera exhalación a Manuela Aguirre Giménez, de 27 años, que se hallaba en el campo, que resultaron muertas.

La herida grave es hermana de Cipriana y Teresa Rodríguez Vallejo. —Cifra.

LLUEVE EN LEON

León, 24.—Durante la noche pasada volvió a llover en cantidad considerable, habiéndose registrado en la ciudad cinco litros de agua por metro cuadrado. Hoy, el cielo se muestra parcialmente cubierto.—Cifra.

LLUEVE CON INTENSIDAD EN LA MANCHA

Ciudad Real, 24.—La tormenta que ayer tarde descargó sobre la capital y su comarca, se reprodujo durante la noche en que llovió intensamente, en especial en las últimas horas de la madrugada. Según los datos facilitados por la Estación del Servicio Meteorológico, se habían registrado cincuenta y dos litros de agua por metro cuadrado desde que se iniciaron las lluvias, hasta las siete de esta mañana. Hacia las once de esta mañana volvió a llover con cierta intensidad y permaneció así más de una hora. A mediodía lució algo el sol, pero el cielo permanece nublado.—Cifra.

TORMENTA EN LINARES ..

Linares (Jaén), 24. — Una gran tormenta, con fuerte aparato eléctrico ha descargado sobre este término municipal. La precipitación también ha sido intensa, y la temperatura descendió notablemente.—Cifra.

TEMPORAL DE LLUVIA EN SORIA

Arcos de Jalón (Soria), 24. — Continúa el temporal de lluvias, iniciado hace cuatro días, con lo que se asegura la cosecha de cereales, que se presenta buena.—Cifra.

24 LITROS RECOGIDOS EN LA SOLANA

La Solana (Ciudad Real), 24. — Comenzó ayer a llover en todo este término municipal, y en el curso de las últimas veinticuatro horas, se han registrado veinticuatro litros de agua por metro cuadrado. El cielo se presenta muy nuboso, por lo que son de esperar nuevas precipitaciones. — Cifra.

LLUEVE EN MURCIA

Blanca (Murcia), 24. — De madrugada ha llovido en toda la comarca, aunque no con intensidad. El tiempo ha refrescado notablemente, lo que se estima favorable para el desarrollo y madurez de la fruta.

El albaricoque para conserva se vende de 2,75 a 3 pesetas kilo en el árbol, en la región de Archena, y en Abarán, para el verdeo, se han cotizado, también en el árbol, a 3,75. —Cifra.

LA BOLSA AL DIA

BOLSA DE MADRID

Madrid, 24.—La Bolsa inica la semana con la sesión más floja desde hace mucho tiempo. Ningún corro se ha salvado del abandono por parte del dinero, hasta el punto de que únicamente se han producido tres avances: un entero en minas de Almagrera; cinco en Banco Ibérico, y quince, en perfumería Gal. Los retrocesos han sido muy numerosas tanto en cantidad como en calidad de bajas. Los más importantes fueron de ocho enteros, en Crédito Industrial y Guindos; nueve, en explosivos; diez, en hidronitro, once, en petróleo; 17, en manufacturas metálicas; 19 en químicas canarias y 55 en Unión y Fénix. El cierre mantenía los signos de acusada pesadez.

BOLSA DE BILBAO

Bilbao, 24.—La Bolsa ha tenido una apertura semanal nerviosa y floja, sin excepciones apenas, pues si se descuentan las suaves mejoras en papeleras y vascocantábricas, y media docena de títulos más que al margen de la regresión han logrado mantenerse estables, la impresión producida ha sido francamente desconcertante, sobre todo en eléctricas, que ha tenido un mercado depresivo. Los restantes sectores han acusado las sacudidas con menos intensidad, quedando al margen de ellas las navieras y mineras, que se han limitado a repetir posiciones.

BANCO DE SANTANDER
Fundado en 1857
Banca - Cambio - Bolsa
Caja de Ahorros
Mayor Pral., 70. PALENCIA

Lea todas las semanas nuestro "SUPLEMENTO AGRICOLA"

Festival internacional en Sevilla

Se celebrará del 27 de Mayo al 14 de Junio

Sevilla, 23.—Del 27 de mayo al 14 de junio se celebrará en esta ciudad el segundo festival internacional, bajo los auspicios del Patronato de Información y Educación Popular y el Excelentísimo Ayuntamiento. Por la importancia de los elencos coreográficos, musicales y dramáticos que se han elegido para su programa, el festival tendrá este año rango artístico de primer orden.

Actuarán el ballet de Francia de Janine Charrat y el ballet de Antonio; las Orquestas Sinfónica de Baviera y de Cámara de Zurich; los solistas Marian Anderson, famosa soprano norteamericana, de color, los concertistas polacos, Henrik Szeryng (violinista) y Witold Malcyzynski (pianista eminente) y el Cuarteto Húngaro. Las representaciones teatrales correran a cargo de la Compañía de Lope de Vega, que pondrá en escena "María Estuardo", de Schiller; "La Alondra", de Anouilh; "Diálogos de carmelitas", de Bernanos y el auto sacramental de Calderón de la Barca, "El pleito matrimonial del cuerpo y el alma".

Los días trece y catorce se celebrarán conciertos en homenaje al ilustre compositor sevillano Joaquín Turina, en el que intervendrán el notable concertista de guitarra Regino Sáinz de la Maza y el gran pianista José Cubiles.

Los escenarios naturales en los cuales tendrán lugar los diversos actos, son el Parque de María Luisa, Patio de Carlos V, Patio de la Montería, Salón de Embajadores del Palacio Mudéjar y Jardines del Alcázar.—Cifra.

El Ministro de Obras Públicas impone la Medalla de Calatayud a un ex alcalde de dicha localidad

Ejerció su mandato en la etapa del general Primo de Rivera

Calatayud, 23. — El Ministro de Obras Públicas, Conde de Vallellano, ha presidido el acto de imposición de la Primera Medalla de Plata de la Ciudad, al que fué alcalde ejemplar de Calatayud, don Antonio Bardagi Zabalo, que gobernó en la etapa del general Primo de Rivera y cuenta en la actualidad ochenta y cinco años. El acto se celebró en el Ayuntamiento, después de una recepción en honor del Ministro, asistiendo las autoridades provinciales y el Gobernador civil de Alava, señor Martín Ballesteros.

El alcalde y procurador en Cortes, señor Gil Bernadet, hizo el ofrecimiento del homenaje al señor Bardagi, quien contestó con frases de agradecimiento y seguidamente el Ministro impuso la Medalla entre los aplausos de los asistentes. Después pronunció unas palabras de felicitación al señor Bardagi, amigo íntimo suyo desde hace muchos años y felicitó también a la población, por tener la virtud y nobleza de saber reconocer lo que el señor Bardagi había hecho hace años por su pueblo.

Una gran muchedumbre, que ocupaba las calles del trayecto desde la Casa Consistorial hasta el barrio de Soria, que se hallaban engalanadas, tributó grandes aplausos y vítores al Conde de Vallellano, que inauguró en dicho barrio las escuelas «Salvador Minguijon Adrián», cuyas instalaciones recorrió después de la ceremonia de bendición. Constan estas escuelas de diez grados y un hermoso jardín de tres mil metros cuadrados. En el salón de actos se celebró una reunión inaugural, que presidió el Ministro de Obras Públicas, que ostentaba la representación del de Educación Nacional. El alcalde pronunció un discurso para ensalzar la figura de don Salvador Minguijon, ilustre catedrático de Madrid, ya jubilado, que asistió al acto y que es hijo de Calatayud. Contestó éste con frases de agradecimiento. Cerró el acto el Ministro, que puso de manifiesto la labor realizada por el Ministerio de Educación Nacional en este aspecto, y cuyo programa responde al deseo del Caudillo, de engrandecimiento de la Patria. Después se celebró un almuerzo en honor del Conde de Vallellano y del señor Bardagi, terminado el cual el Ministro se trasladó a la Tranquera, donde visitó las obras de construcción del pantano, ya muy adelantadas.—Cifra.

VISITA EL PANTANO DE LA TRANQUERA

Calatayud, 23. — Esta tarde llegó al pantano de la Tranquera el Ministro de Obras Públicas, Conde de Vallellano, siendo recibido por el ingeniero director de las obras y por el jefe de la Confederación del Ebro, quienes le acompañaron hasta las vistas del pie de presa, que es la zona de obra más intensa. Después de inspeccionar las mismas y cambiar impresiones con los técnicos, recibió en los salones de la dirección técnica del pantano a varias comisiones de los pueblos afectados por las expropiaciones. Seguidamente, los técnicos ofrecieron al Ministro una copa de vino español. A las siete de la tarde regresó a Madrid, acompañado de sus hijos y del secretario técnico, señor Lorenzo Ochando.—Cifra.

El gran espectáculo de "El bombero torero" ha comenzado brillantemente su turné por España

Su presentación en Gijón y su éxito en Bilbao

Bilbao. — El día de la Ascensión, se presentó en esta plaza, abarrotada totalmente de público, el maravilloso espectáculo cómico taurino, «Renovación de El Bombero Torero», consiguiendo un éxito sin precedentes. Todos los singulares artistas que integran esta original formación, con Pablo Celis a la cabeza, escucharon ovaciones sin cuento en los más sensacionales números de su magnífico programa. Laurelito, el Coyote y Luichi, como el Bombero Torero, cortaron orejas. Eduardini y sus enanitos, destacaron también en sus diversas manifestaciones artísticas. El público, jubiloso, tributó al final una cerrada ovación de cariño y simpatía. El Bombero Torero y sus huestes, confirmaron su gran éxito, obtenido por dicho agrupación en Gijón, el pasado día 15. En vista del triunfo conquistado, la empresa de Madrid les ha contratado para actuar en San Sebastián el próximo domingo, día 29.

La Copa "Primavera"

El encuentro Vallejo-Barruelo

C. D. VALLEJO, 1; C. D. MINAS BARRUELO, 0

VALLEJO. — Hoy hemos presenciado, en Vallejo, y como apertura del Campeonato de Fútbol «Copa Primavera», el encuentro entre el titular y el C. D. M. Barruelo, cuyo resultado final —y como arriba indicamos— fué de 1-0 a favor de los locales.

Mal encuentro el que nos depararon ambos equipos. Exceso de juego por alto, sin precisión en el pase, avances desarrollados sin ligazón ni orden y una defectuosa culminación artillera, todo ello por ambos equipos. Y como diferencia favorable al Vallejo, el empuje indeclinable de sus hombres en la segunda parte, que contrarrestaba con la apatía que se observaba en algunos componentes del Barruelo; equipo éste que no sacó fruto de su dominio en la primera mitad, por la ineficacia de sus delanteros, faltos de decisión «a la hora de la verdad», y también por la línea defensiva local que tuvo a lo largo del encuentro, una muy lucida actuación.

Tal fué el desarrollo de noventa minutos de ¿fútbol? sin historia, o la historia de dos equipos empeñados en demostrar —salvo contadas ocasiones— como no debe jugarse al fútbol. Dentro de la mediocridad general, destaquemos por Vallejo sus líneas de cobertura —especialmente Arturo— y el entusiasmo de los demás componentes. Y por Barruelo, poco que destacar, si acaso a Falo, Revilla I y Nejos.

El gol que dió el triunfo al Vallejo, fué conseguido a los veinte minutos del segundo tiempo, en un barullo ante la puerta barruelana. Con anterioridad a este gol, fueron anulados dos a Barruelo y uno a los locales, por haber sido precedidos de falta. Asistió mucho público, y los equipos se alinearon así:

D. M. Barruelo: Revilla I; Cucano, Navamuel, Nejos; Falo, Pino; Quique, Revilla II, Nito, José-Luis y Alfredo.

C. D. Vallejo: Cardero; Aniceto, Arturo, Gabino; Emeterio, Raúl; Cuqui, Millán, Terio, Tori y Marcos. —JAPAPA.

Los Ministros españoles de Marina y Agricultura recibidos por Eisenhower

La entrevista fué en extremo cordial y el Presidente les pidió trasladaran sus saludos al Generalísimo Franco

Wáshington, 23.—Los ministros españoles de Marina, almirante Moreno y de Agricultura, don Rafael Cavestany, serán recibidos por el presidente Eisenhower en la Casa Blanca, a las tres y media de la tarde —20,30 hora española—. Acompañará a los ministros el embajador de España, señor Areilza.

El señor Cavestany saldrá seguidamente para Nueva York, en avión, para emprender el regreso, igualmente por vía aérea, a Madrid. El ministro de Marina, que regresó anoche, en avión, de su visita a California, se espera se traslade a Norfolkl, Virginia, con el fin de inspeccionar la base naval.—Efe.

EL AVION DE LA IBERIA RETRASA SU SALIDA

Wáshington, 23.—Se ha sabido que la salida del avión de Iberia desde Nueva York para Madrid se retrasará hasta la llegada del ministro de Agricultura, don Rafael Cavestany, procedente de esta capital.

Realizarán el viaje a Madrid dieciocho pasajeros.—Efe.

LA ENTREVISTA

Wáshington, 23.—Los ministros españoles de Marina y Agricultura, don Salvador Moreno y don Rafael Cavestany, han sido recibidos por el presidente Eisenhower en su despacho de la Casa Blanca. Los dos miembros del Gobierno español conversaron con el presidente de los Estados Unidos durante media hora aproximadamente. En la reunión estuvieron presentes el embajador de España, don José María Areilza y el jefe de Protocolo, Mr. John F. Simmons.

Al término de la entrevista, los ministros españoles expresaron su satisfacción por la forma cordial y amistosa en que se había desarrollado y pusieron de relieve que el presidente Eisenhower les había pedido que trasladaran sus saludos personales al Generalísimo Franco.

El almirante Moreno manifestó a los periodistas que regresaría a España con la impresión de que su país tiene un verdadero amigo en el presidente Eisenhower. Asimismo dijo que estaba profundamente conmovido por los palabras del presidente al tratar de España, así como por sus cordiales referencias al Jefe del Estado español.

Por su parte, el señor Cavestany se asoció a las manifestaciones de su colega en el Gabinete español y recalcó que había sido una visita gratísima y que estaba muy impresionado por la amistad que mostró el presidente norteamericano hacia España. Agregó que, poco antes de su regreso a Madrid, no podía haber tenido como colofón a su visita a los Estados Unidos, nada tan memorable como esta entrevista con el presidente norteamericano.

Los dos Ministros españoles fueron profusamente fotografiados por los fotógrafos de Prensa, tanto en el interior como en el exterior de la Casa Blanca y, muy especialmente, cuando ambos se abrazaron, ya que el señor Cavestany regresará hoy mismo a Nueva York, con el fin de seguir viaje en un avión de la Iberia, hacia Madrid.—Efe.

Austria ratificará el tratado de paz el 10 de Junio

Antes que lo hagan las cuatro grandes potencias

Viena, 24.—Austria ratificará, probablemente, el tratado austríaco el 10 de junio, antes que lo hagan las cuatro grandes potencias firmantes, según manifiestan hoy funcionarios gubernamentales. El tratado pasará, primero por una primera lectura en el Parlamento, el primero de junio y por segunda y tercera hacia el 8; luego será convocado el Parlamento en sesión extraordinaria el 10 de junio para la aprobación final. El presidente Teodoro Koerner, lo firmará el mismo día, para su completa ratificación.

Han sido preparadas notas explicatorias para cada uno de los 38 artículos del tratado, con objeto de reducir los debates al mínimo y acelerar la ratificación.

No se espera que la ratificación por parte de los Estados Unidos, Gran Bretaña, Francia y Rusia, esté terminada antes de julio. Los instrumentos de ratificación serán depositados en Moscú, y a partir de esta fecha comenzará el período de 90 días para la evacuación de todas las tropas de ocupación de Austria.

La ratificación del tratado se considera sólo como una formalidad.—Efe.

PIDEN EL APLAZAMIENTO DE LA CONFERENCIA DE LOS «CUATRO»

Nueva York, 24.—El «New York Daily News» apremia hoy a los Estados Unidos a que rechace la propuesta conferencia de alto nivel de los «cuatro grandes», si el Kremlin mantiene sus propósitos de mezclar el acuerdo original con algo más. Comenta el periódico el editorial de «Pravda» en el que se ataca a los norteamericanos por su provecto de que la conferencia sea breve.—Efe.

El ministro de Educación, EN SALAMANCA

Realizó visitas a diversos centros docentes salmantinos

Salamanca, 24. — El ministro de Educación Nacional, Sr. Ruiz-Giménez, realizó por la mañana diversas visitas a distintos Centros docentes de la ciudad. Le acompañaban los directores generales de Enseñanza Universitaria y Enseñanza Profesional y Técnica, señores Pérez Villanueva y Durán, respectivamente, así como el comisario de Extensión Cultural, Sr. Jiménez Quílez y las autoridades locales.

El ministro estuvo en la Escuela Elemental de Trabajo, Facultad de Medicina, Hospital Provincial, Biblioteca Universitaria y en la Institución Teresiana.

Grave situación en Argelia y el Marruecos francés, creada por el terrorismo

Las autoridades francesas temen perder la confianza de la población

Argel, 24. — En los tres días últimos del Ramadán han perecido, según cifras dadas por las autoridades, 25 indígenas a manos de los rebeldes argelinos. En el vecino Marruecos francés 23 personas resultaron muertas en la semana pasada. Las pérdidas de los terroristas son también graves. La aviación francesa atacó a un grupo de rebeldes y que se dice que los sesenta hombres que lo formaban fueron exterminados. La artillería francesa, que ha intervenido en el valle de Djebel Amrane, ha causado la muerte de otros veinte bandidos.

Los actos de sabotaje, en Argelia han sido numerosos: edificios incendiados, corte de líneas telefónicas, derribo de postes telegráficos y telefónicos y maniobras en los abastecimientos de aguas. Todo ello ha difundido el terror entre la población indígena.

Las autoridades francesas temen perder la confianza de la población, y la policía encuentra ya dificultades para conseguir testigos que declaren contra los rebeldes, porque algunos que lo hicieron aparecieron luego degollados.

Los cien mil hombres de las fuerzas francesas de seguridad sólo en Argelia y la aviación que coopera con las tropas de tierra, se hallan alerta para sofocar cualquier nueva rebelión.

En Orán los terroristas atacaron anoche a un gendarme, pero fueron puestos en fuga. Otros quince rebeldes atacaron la gendarmería de Suk Ahras y un gendarme resultó muerto. En Casablanca, fueron asesinados dos árabes. Una bomba de fabricación casera estalló en el distrito Dain Chok y resultó gravemente herida una niña de doce años.—Efe.

Javier Pereira, un colombiano, es el hombre más viejo del mundo

Tiene, al parecer, 160 años

Moperia (Colombia), 24. — Javier Pereira, que acaso sea el hombre más viejo del mundo, ha regresado a su casa, después de una visita a Medellín, la segunda ciudad del país, donde los especialistas trataron de determinar su edad con cierta precisión. Se calcula que tiene 160 años de edad.

Pereira, que no sabe leer ni escribir, dice que se acuerda de episodios de la Guerra de la Independencia de Colombia, entre 1810 y 1819.

Los médicos que le han reconocido en el Hospital de San Vicente Paúl, en Medellín, dicen que muy bien podría tener 120 años o más, pero que no han podido precisar la edad exacta, ni comprobar si es cierto que tiene los 160 años.—Efe.

Primer aniversario del joven

Don Plácido Palacios Alaiz

Falleció en Villota del Páramo el 23 de Mayo de 1954

A los 31 años de edad

después de recibir los Auxilios Espirituales

D. E. P.

Sus desconsolados padres Adolfo Palacios y Justina Alaiz; hermanos Herlinda, Avelino y Evangelina; tíos, primos y demás parientes,

Al recordar a sus amistades tan triste fecha, suplican una oración por el eterno descanso de su alma.

M.C.D.2022